南京日報

本報登記證　內政部警字第三八〇九號　中宣部中字第一二六四號

中華郵政特准掛號認爲新聞紙類　電報掛號一一二一二

社址白下路八十三號　電話二一五八三號

第六百〇九號

今日二大張售洋三分

社會局登記　南京市私立育才補習學校招生

緣浦口地方缺乏中學小學畢業生無力升學者甚夥本校特設國文英文日文史地數理等科以資救濟凡欲求學者至浦口下碼頭六十八號本校報名可也　簡章備索　創辦人　張道生　馬櫢良　廖祖成　孫鐵海　賈柏馨　陳周歧　陳璣璋　賈聚璋　魯家聲　校長劉學人

今日提要

楊德昭今晚來京謁蔣委員長報告兩粵近情

財部電各省軍政長官處理查獲私犯辦法

國大代表籌委會討論選舉法施行細則

宋哲元赴南苑檢閱駐軍

世運國術選手定期在京表演

星期評述（澹）

特別貿易

在吾人認爲偷漏關稅之各種私貨、某國人已標明爲「特別貿易」、此名詞非常新穎、天下之大、何奇不有、斯眞無理可講、無法可繩、所謂名譽信義、在國際間已掃地無餘、吾人在先尙希望某國政府取締浪人奸商、自行檢舉、今已絕對不能、惟有積極設法防止、頃財政部對於緝私問題、極端重視、幷新頒各種緝私辦法、如「懲治偷漏關稅條例、稽查進口貨物、運銷暫行章程」、及「防止路運走私辦法施行細則」等、皆所以嚴厲緝私、一面更電各省地方政府、一體協助、已下最大決心、務期走貨絕跡、保持海關行政主權、與稅款收入、而自華北增兵以後、走私愈熾、路站上如人造絲、砂糖等私貨、堆積如山、沿各路重要城市、亦莫不有某國浪人或韓人向各商店兜售私貨、卽本京方面、亦在祕密中運入私貨、各中外商人、以及某國正當商人、一般感受痛苦、現所希望者有兩方面、一、卽財政部新頒緝私各種辦法、認眞實行、不少通融畏懼、凡遇私貨、照章辦理、卽因此而惹起糾紛、亦所不顧、在嚴厲緝查之下、或能收有效果、一面卽在本國商人、發見天良、盡量推行國貨、勿因貪圖目前小利、致國家受無窮之損失、應由各地商會、召集全體商人、曉以大義、勸導制止、更由商會指定各商人領袖、互相稽查、如遇偷運私貨者、除自行定有罰則、從嚴執行外、更送地方官懲辦、自可絕其來源、卽有一二奸商、甘居賣國、爲虎作倀、而人民需用貨品時、務宜先向國貨商店選購、如國貨商店、幷無所欲購之貨物、而心中又不能無購爲私貨者、縱賤價亦必不可買、現在最著名之私貨、莫過於某某幾種、想早爲國人所深悉、該項貨物、並非日常必需之品、卽不購亦與生活無妨、此法行之旣易、亦爲國民應具有之立場與決心、如果此兩種辦法、維持長久、私貨旣無出脫場所、將不禁而自絕、不求人而求己、雖屬消極行動、實爲釜底抽薪之計也。

離奇謠諑

某通信社近日傳播兩廣動員反抗中央、已出兵湖南、佔有宜章等兩縣、中央亦於湘贛邊境增兵三十五萬、作包圍之勢、此種離奇消息傳出後、各外字報不察、多有轉載、遂至滿城風雨、人心極度不安、故中央與兩廣、同時發表重要聲明、證實此種謠言爲無根據、完全爲某方惡意的挑撥、蓋自民國以來、歐戰以後、吾國外交上所受之損失、全屬於東鄰某國、歐美各國、僅求保其在條約上既得之利益、幷無新的要求、而且深恐爲某國所壟斷、果然因東北被佔、華北混亂、英美市場、完全崩潰、是在華之外人勢力、由多方而變爲單獨、此單獨獨佔者、既排除其他各國、唯一之恐懼、卽爲中國各方之團結、一致用力向外抵抗、因於民國初年、北洋軍閥當政時期、用盡方法、聯絡直皖等系、居間慫恿離間、使其互相猜忌鬥爭、坐收漁人之利、至今仍襲故智、實行以華制華之策、料想對兩廣首領、必先進行許多挑撥之詞、使與中央爲難、雖兩廣未必見聽、而造謠之資料、則有所本、據中時社消息、鄒魯在滬、致函廣州軍事當局、內有「二十餘年舊交、不忍見君中人以華制華詭計、冒爲虎作倀之不韙、諫旣不從、留復何益」云、於此可見謠言之來、不盡無因、某方必欲在此時、中國再起內亂、以遂其吞併之心、躍然紙上、吾人前於鄒氏之突然去國、蕭佛成亦欲回滬、消息傳出以後、曾猜想粵方軍人派與文治派意見、必有不同之處、今觀此消息、益覺某方用心之毒矣。

財部電各省軍政長官處理查獲私犯辦法

並咨實部設法指導以維國貨

滬各業組織檢舉走私委員會

（本京消息）財政部孔部長、日前爲防止私運、曾電各省軍政長官、請予協助、近蘇省以銅山武進二縣、會獲私糖私販、將辦理經過、電請該部查照、該部除覆電嘉許、示以處理方針外、並通電各省軍政長官、請查照辦理、原電錄後、

各綏靖主任、各省政府主席、各市政府市長勛鑒、查防止私運一節、經電請協助在案、諒荷台洽、此後各機關及軍警、如查獲私貨、請飭解送就近海關處理、至於獲有私犯、如係有領判權之外籍人民、請飭送就近領事館、查收核辦、如係華籍或無領判權之外籍人民、請飭照懲治偷漏關稅暫行條例規定、送由軍事或司法機關訊辦、事祈查照爲荷、弟孔祥熙叩印、

財政部咨實業部、對漢商會滬工會等先後電請取締華北走私、以維國貨一節、希望該部設法指導、使各工商本愛國之誠、懷切膚之痛、對於私貨、相戒不予購銷、茲覓錄財政部原咨函如後、

案准貴部商字第四四一五七號、及四四二零七號咨、以漢口市商會等、及上海市總工會等、先後電請取締華北走私、以維國貨等情、屬併案核辦見復等因、附抄件、准此、查政府對於私運、前已頒行防止路運走私辦法、及施行細則、暨懲治偷漏關稅暫行條例、稽查進口貨物運銷章程、皆爲防止私運起見、幷經先後令飭遵辦、並咨達貴部在案、惟各工商業、亦應本愛國之誠、懷切膚之痛、對於私貨、相戒不予購銷、則上下相維、私運自無形絕迹、不獨國庫稅收、可資稗益、卽各工商業本身、亦可賴以維護、此則深盼貴部設法指導、俾各工商業咸了然斯義、切實奉行、庶幾於國於民、均有利益、准咨前因、相應咨請查照辦理、爲荷、

（又訊）蘇省府前以武進銅山兩縣、會獲私糖私販、除已電飭各該縣長將私貨及所獲人犯、一併解交海關分別處理外、幷電請財政部查照、該部頃復電云、銅山武進兩縣、所獲私貨、承飭送關處理、至佩藎籌、至私犯如係有領判權之外籍人民、請飭就近送該管領事館查收核辦、如係華籍或無領判權之外籍人民、請飭照前次咨送懲治偷漏關稅暫行條例、送軍事或司法機關訊辦、幷請通飭所屬、以後查獲私犯、均照此辦理、

（上海六日電）滬四十餘業職工代表、六日午開聯席會議、決議成立（一）各業職工恢復組織運動委員會、（二）各業職工檢舉走私委員會、

經濟建設

蔣委員長根於攘外必先安內之信念、曾發起兩種救亡圖存運動、一、新生活運動、是正人心厚風俗、培養國本之大計、然尙是消極的、一卽國民經濟建設運動委員會、現經指定實業部長吳鼎昌爲主任籌備委員、孔祥熙翁文灝爲委員、會址設實業部內、本月八日卽行成立、所有詳細組織章則、刻正着手訂定、該會係合中央地方官民、作一致之合作運動、從事各種生產生利之大規模建設、一面容納國內專門技術人材、與中等以上各級學生、根據最新科學方法、開闢各種資源與製造建設、務期人盡其材、地盡其利、使國家人民、全臻於富裕之境、排除一切天然災害、而以人力爭勝、性質屬於積極、用意更極遠大、深盼官民兩面、果敢勇往、切實聯絡、同負進行責任、則將來成就之偉大、自無待言、根本救亡、全係於此、蓋未有國力不充、而能立於現時國際之間、或與人爭勝於戰場之上者也。

楊德昭今晚來京

謁蔣委員長報告粵情

陳肇英電告閩粵邊境如常

粵軍開入湘境說毫無根據

王寵惠下週入京

（本京消息）駐粵綏靖主任陳濟棠之駐京代表楊德昭、此次隨同孫院長一行同輪抵滬、茲悉楊氏刻已決定今（七）晚乘夜車來京、親向中央及蔣委員長報告兩粵近情、

（杭州六日電）陳肇英電浙省黨部、略謂閩粵邊境、情形如常、某方所傳消息、均屬謠言、

（京訊）中央派赴廣東致祭胡主席大員孫科李文範、傅秉常、暨隨同北來之陳濟棠駐京代表楊德昭抵滬後、已定於今晚同乘夜快車晉京、分別謁蔣院長、暨在京各委晤談南行經過云、

中監委王寵惠氏、前日在滬發表談話、謂因醫治鼻疾、暫不他往、但據此間政界所聞、王氏或將於下週擇一適當期間入京、藉與中央各委員會晤、蓋渠返國後、卽因病未獲與在京友人作一長時期晤聚也、

關於日報造傳中央西南關係緊張之說、已經中央及粵桂當局、予以切實闢謠、並發表談話、更正荒謬宣傳、同時外部、亦分電駐外各使領館、向駐在國政府及報界轉達、以免關心中國時局人士、受其眩惑、茲事眞相、業已完全明瞭、記者復向各方面探悉、據連日所截獲、大概爲某國人在香港所設祕密電台發出之無綫電消息、則仍有許多離奇之謠言、實類似一種組織之陰謀、專以聳動視聽爲作用、挑撥離間、可謂無微不至、聞在京各中委、自前項謠言發生、連日在粵桂中委時有電報往還、對此項謠言、雙方表示憤異、白崇禧氏、確在南寗、並未到粵、何鍵昨日亦有電到京、謂湘省全境安謐、並無軍事行動、所傳粵軍開入湘境說、毫無根據、聞何並有電致京辦公處、囑轉達各方云、

于院長

病狀漸佳

兩週可痊愈

監察院長于右任、因足患濕氣及胸部痛風症、業已赴滬療治、該院祕書長王陸一、亦往滬探視、茲據該院息、上海宅昨有電話到京報告、于抵滬後、已漸轉佳、飲食亦較增加、約兩星期之譜、卽可痊愈、于氏明日卽行返京、主持院務云、

陳誠抵京

謁蔣委員長

晉陝綏寗邊區剿匪總指揮陳誠、前（五）日在太原監督晉主席趙戴文就職後、卽由并乘機赴漢、復於昨（六）日下午由漢乘波音飛機來京、下午五時四十分飛抵明故宮飛機場降落、京軍政界人士、往機場歡迎者甚多、陳氏下機後、稍憩卽赴軍校謁蔣委員長、有所報告、聞陳氏俟在京事竣、卽治返防次、

一千餘包砂糖

由海口運津

浪人夜間裝貨運輸各地

津東走私各主犯被監視

安斯邇南下來京

（天津六日電）據稱係方面調查、每日由津運輸各地之私貨、仍絡繹不斷、以捲煙紙佔大部份、其次爲人造絲、每夜十時由平浦三〇九次車裝載、平均日達七八十包、皆由浪人强行裝入三等客車中、不付運費、路局無法干涉、

（天津六日電）私走貨物、現有一部由海口用駁船裝載來津、取道牆子河卸入某租界、聞四五兩日所到砂糖、達一千零四包云、

（北平六日電）走私白糖七百十包、重量十噸、每包上均有日商字樣、四日由北甯路貨車運津、掛七二次貨車運平、曾存於北甯路負責庫房候領、後因無人具領、卽晚附至六日止、尙無人領取、據調查自華北走私以來、平市私貨充斥、以白糖人造絲爲最多、以平市無稅收關卡正式統計、故確實數字、無法調查、

（天津六日電）財政部緝私稽查處長安斯邇、在津公畢、六日晚已南返、沿途或將作再度視察、然後返京、

（又訊）財政部稽查總處處長安斯邇、自赴平津與地方當局及津海關商洽稽緝私貨意見後、業已事竣、於昨日由津南下、先在濟南徐州等處視察分處、卽來京、預定星期一（八日）可以抵京、候謁部長孔祥熙、報告在平津接洽經過、並請示一切、仍將北上督飭緝私事宜、

（又訊）五月二十六日津浦路三〇五次車在天津東站時、有日鮮人百餘名、强運未完稅人造絲、捲煙紙四百餘包、一時無法制止、站內秩序大亂、女客因之退避者七人、二十七日有鮮人約二百餘名、在該站武力强裝未完稅人造絲捲煙紙六百餘包、二三等車內、均佔滿、驅逐旅客、並毀車窗玻璃桌椅等件、又同日有日鮮人四五十名、在該站帶未完稅人造絲五十五件、橫行異常、强自搭登二十一次三等車內、抵濟南時、擊斃衂衂、强行提去、二十八日該站有日鮮人四五十名、攜帶未完稅人造絲七十八件、捲煙紙九十五件、强自登三〇五次客車、致旅客擁擠、有未能登者、二十九日有鮮人二十餘人、在站自肩未完稅人造絲捲烟紙約百六十件、登三等客車、强運南下、又同日臨淮關站一〇五次車有日人中岡宗四郎等、攜帶帆布捲包及柳條包共五件、內中均係捲煙紙、該日人等、卽由巡官監視、一倂送往蚌埠海關駐站稽查處處理云、

李生達靈堂着火

李夫人被焚殉夫

靈柩被救出得免

（太原六日電）五日爲李生達逝世後首七之期、親友咸集弔唁、天忽降微雨、遂將院中陳設聯幛花圈等、移於靈前外走廊、當夕僧道誦經、燃紙帛之際、略出微風、火花高飛、致將聯幛花圈及靈堂伯柵等燃燒、家人卽將靈柩拖出時、李夫人及其三公子正在該屋內、院外人士、積極設法拯救、李夫人抱子迎火焰外衝、方至簷下、復被花圈熱墜、正落李夫人身上、致夫人及子俱火燒重傷、六日晨夫人殞命、公子正在醫院救治中、另傳係趁機盡節、以遂追隨其夫於九泉之志云、

經濟建設籌備會

草擬組織章程

並確定會址開始布置

國民經濟建設運動委員會總會、經由籌備委員會主任委員吳鼎昌籌備後、已確定將該部總務司原址、改爲該會辦公處、昨已開始布置、辦理籌備進行事宜、現正根據蔣會長所訂總章、草擬組織章程、俟籌備委員孔部長九日到京、卽舉行籌備會議、

日機飛青

沈鴻烈赴濟

（青島六日電）日軍機五〇二號、六日上午十一時、由大連飛青、稍停卽飛去、又日軍機一二八號、六日中午十二時由津飛青、載軍官一名、聞係石野武官、該機午後一時返津、

（青島六日電）沈鴻烈六日晚十時赴濟、與韓復榘有所商洽、三數日卽返青、

粵金融危局

漸趨安定

港申匯價先跌後漲

（香港六日路透電）西南政務會人員、六日發表、關於華南大局安定人心之談片、故廣州金融危局、已漸和緩、粵紙幣六日折合香港紙幣之價、爲一千七百九十六元、合港幣千元、按五日行市爲一千九百八十四元、

（香港六日電）省訊、港申滙價、仍在壓縮失常中、六日下午市情、先跌後起、港幣約在加八五間、法幣會六日召臨時會議、商維持金融、安定物價辦法、

川黔專員會議

蔣委員長訓詞

共分四大綱要

（重慶六日電）顧祝同五日在川黔專員會議開幕典禮、代表蔣委員長致訓、原詞已於六日整理就緒、茲摘錄其節目如次、（一）行政督察專員制度產生之原因、一、行政督察專員之設備、爲適應整理地方政治之需要、二、行政督察專員、對於剷新政治負有重大之使命、（二）川黔兩省政治的現況、由紛亂趨於統一、但管教養衞各項基本政務、未盡能達到預期之目的、（三）會議宗旨、在檢討過去缺點、解決目前困難、增進行政效率、會議性質、與行政院召集地方高級人員會議性質、不盡相同、會議程序、分爲報告、講演、討論三種、討論係以報告建議和提案爲材料、討論一切改進方案、講演係就管教養衞等各項地方基本政務、擬定七項中心工作、指定專門經驗人員、分別担任講述、一、保甲制度之推進、二、保安團隊之整理、三、地方生產事業之救濟與發展、四、地方建設幹部人員之訓練、五、民衆教育之推進、六、各縣裁局改科、與分設區署新法之完善推進、七、縣地方財政之整理、（四）對於會議之希望、希望盡量供給研討材料、俾會議得到最圓滿的效果、

調查日軍人

被擊斃事件

英允日大使館之請

設立臨時軍事法庭

（北平六日電）日人被擊斃事、英允日大使館之請、在英軍兵營內、設立臨時軍事法庭、搜集確實證件、此項法庭、現已成立、由北平英駐軍統領希瑞爵士主持、現正着手調查中、

日艦撞沉

荻港帆船

搭客十餘人

均葬身魚腹

（蕪湖六日電）六日有日艦一艘、過荻港江面、撞沉渡江帆船搭客十餘人、均葬身魚腹、該鎮公安局、已派員至出事地點調查、並設法打撈屍身、

三項走私貨物

損失統計

九個月總數達三千三百餘萬

（上海六日電）關務當局六日發表、五月二十五日至三十一日一週間、由戰區運津私貨、統計人造絲及捲煙紙、均較前一週增加、白糖較前一週減少、計二十五日至三十一日、人造絲二、五二六包、捲煙紙六一三包、共計一、週則爲一、一二二包、及一七三包、二十五日至三十一日、白糖九一九五七包、前一週則爲六七、五七二八包、本週之稅收損失、人造絲三〇六、九〇九元、捲煙紙二〇一、〇四三八元、白糖、四七元、自上年八月至本年五月、此三項貨物稅收損失、約達二三、五〇六、二八四元、

宋哲元偕隨員

檢閱南苑駐軍

劉家鸞謂津市地方無虞

陳覺生赴平謁宋

◆桑島定期抵津

（北平六日電）宋哲元六日晨八時、偕隨員等乘汽車赴南苑、檢閱所部駐軍、並作精神訓話、至九時半返城、

（天津六日電）津市近日謠言頗熾、人心略感浮動、記者五日晤保安司令劉家鸞、據稱關於維護地方治安、連日與各關係當局會商、已有辦法、市間謠言雖多、但本人可保證地方治安、絕對無虞、

（北平六日電）陳覺生六日下午六時二十五分、專車由津抵平、謁宋哲元、並處理交通外交兩委員會事宜、

（天津六日電）日外務省東亞局長桑島主計、五日已抵長春、就擱數日、卽啓程來津、十一日可抵達、留二日定十三日赴平、

（上海六日電）據同盟漢口電、杉山元中將、前由滬來漢拜訪中日各方面、今晨飛京、非正式訪問中國當局、定當晚返滬、

四浪人到徐

兜銷私貨

警察勸阻

反遭毆打

（徐州六日電）浪人四名、頃由津來徐遊覽、遍登附郭雲龍山遊覽、警察勸阻、反遭毆打、公安局聞訊、派員索觀護照、四浪人均支吾其詞、轉到戶部山小學、要求參觀、又向各商號兜銷私貨、六日晚始離徐西去、

國民政府命令

六月六日

國民政府昨(六)日命令

國民政府(六)日命令、(一)代理最高法院院長李鍾麟另有任用、李鍾麟應免本職、此令、(二)任命余紹宋署最高法院推事兼院長、此令、(三)任命王鳳雄爲司法行政部參事、此令、(四)行政院院長蔣中正呈、請任命金子毅、成子愼、王子覆、張典育、牛敏才、張寒山、王泮初、馬其驥、雷世聰、王雲霖、李德興、吳志漢、李非然、孟昭慶、郭自潔、張日亭、陳冠千、魏炳離、張鏡白、黎之遂、高尚之、蔡燕謙、王安國、王震伯、葛捷三、李錫惠等二十六員、爲陸軍步兵少校、楊明新、申一峯、馮效異、焦育生、曹勝權、魏鴻霖、劉維亞、張化軒、崔鄭三、趙子珍、劉文哲、王自忍、翟福慶、姚俊明、張夢賓、韓南屏、呂愼軒、榮步雲、羅金山、張維翰、王俊城、趙寶山、張景商、紀志道、黃文祥、李榮齋、譚建儀、羅伯符、李鈺亭、楊德秀、欒佩雄、王世榮、周吉如、余文章、賈緝濂、張平海、于鼎雲、張玉琳、衛尚晨、李少棠、李牛芝、李伯俊、武振邦、張子偉、楊秀峯、劉玉森、胡心睿、賀志遠、于文琦、曹復循、張明珊、馬秉乾、董致溫、王朝丞、孟昭玉、王鳴周、周禮恭、李俊德、唐闢芳、于洽華、王品德、王俊華、田常樂、朱其昌、王來昌、欒述漢、楊子庥、張明智、張哲夫、洪亮、張建銘、張恆夬、李好琴、楊松如、阮叔奇、馬尚志、董鍾秀、繼啓仁、孫文傑、王欣武、蔣金峯、杜自愼、胡伯文、吳俊城、任伯芳、史進山、孟端華、楊占魁、嚴振北、井培基、盧永成、魏汝駿、張登第、苑文英、王雨珊、樊華如、劉瑞之、賀烈夫、張瑞徵、任樞祖、張鑣忠、姚瑞麟、趙永德、王經倫、李本秀、魏愼擁、宋漢傑、王希武、程懷義、丁懷序、毛效溫、盧朝俊、王鈴裕、高新垣、龔光耀、孔慶達、盧林敬、劉玉鏡、黃德志、于佑民、文士友、朱希唐、邵青山、孫增裕、齊振鸞、何振銘、等一百二十八員、爲陸軍步兵上尉、張實亭、李卡瀛、武進才、韓清順、等四員、爲陸軍砲兵上尉、李九曜、許青山、等二員、爲陸軍工兵上尉、焦鴻遠、胡文斗、曹耀亭、晁熙雍、張笙華、張予勝、榮書棠、李價臣、李仲烈、劉國佐、陳中選、王邦林、郭直、嚴玉峯、賀兆乾、晏志忠、侯金山、白映珍、趙英民、曾紹盛、何治平、毛占魁、穆永春、劉敬齋、劉淵如、包春岡、姚崇權、劉大森、田興昌、惠俊傑、熊兆祥、張雨山、申定遠、劉宗駿、鄧光興、張心清、張廣運、黃德才、何鴻山、姚振城、伏瑞峯、張治量、郭其智、陳良珍、齊中一、馬生西、劉雲呈、王相奎、袁希源、張郡德、李桂銘、夏子清、甘世元、徐達發、曹振塵、戴德、王長清、楊生輝、許建國、張生榮、張梅卿、柏振岐、王金財、李廷會、陳子權、劉玉知、張子亭、孫興高、馬九田、楊裕林、李欣春、王友信、馬生發、龍智元、車玉川、徐鳳岐、李彥彪、李仙舫、鄭英傑、姬子英、劉冠千、吳魯人、于化訓、劉爲洲、王好禮、婁家興、于玉庚、劉宴陽、王孔武、張元英、紀成、陸培厚、陳亮璞、邵世武、徐鳳德、劉貫一、張恩光、劉玉新、管廷傑、歐文英、李倫、劉永發、翁雲峯、韓呈祥、吳盛東、唐定邦、武得財、吳有才、孔建嶼、馬崇群、溫崇堯、李屏西、翁樹德、王學周、申榮漢、張勳丞、(未完)

國大籌備會昨討論 選舉法施行細則

所址及職員等均有詳細商討 副主任總幹事人選即可發表

國民大會代表選舉事務籌備委員會、昨(六)晨九時、假中央黨部舉行第三次籌備委員會議、出席蔣作賓、張厲生、陶履謙、張道藩、蔣廷黻、葉楚傖、陳布雷等、列席端木愷、蔡培、及蒙藏委員會代表孔慶宗、僑務委員會代表王志遠、由蔣作賓主席、討論選舉法施行細則草案、因條文甚多、逐條商討、頗費時間、至十二時未能竣事、乃於下午二時繼續會議、至六時餘始散會、聞會議中除審議施行細則外、對選舉總事務所所址、內部職員人選、均有詳細商討、聞總事務所副主任總幹事及副總幹事人選、均已內定、一二日可發表、

永泰匪首緝獲後 昨已執行槍決

尤溪著匪斬首示衆 ▽…閩廈陸戰隊互調

(福州六日電)永泰南區匪僞林其英、林占奎等十餘名、連日經我保安第二團派隊緝獲、已飭在大浦槍決、尤溪馬海寨著匪黃秀衫、亦經我便衣隊拿獲、在進峯斬首示衆、民衆無不稱快、(福州六日電)省垣及廈門海戰隊三四兩團陸軍、奉令互調、經於三日分由原防開拔、沿途幷實習作戰、

省審計處 暫設三處

經常費每處一萬餘元

審計部爲完成審計制度起見、擬於二十五年度開始時、在四川、陝西江西等省增設審計處五所、每處經常費約一萬餘元、所有計劃及概算書、已經該部擬訂、呈由監察院轉呈審核、茲以限於經費、擬分兩次進行、暫成立三處、俟經費有着、再漸擴充、刻正由該部草具詳細計劃、幷審核何省先成立、一俟決定、即呈請實行云、

川康公路 開工興築

(成都六日電)川省五大公路、除川黔、川陝、已築成、川湘、川鄂、正加工趕築外、川康路六日起、已除工興築、又繼五大幹綫而後之川滇公路路局、已派測量隊赴降昌一帶測勘、期於三個月內測竣、即征集民工於九月一日興工、

日鐵道省 汽車課長 將來華考察

(上海六日電)東京同盟電、鐵道省汽車課長菅健步郎、定十日赴中國考察汽車交通事業、並與中國當局、商議中日連絡運輸事務、

財部撥公債 廿五萬元

(蘭州六日電)孔財長准撥賑災公債二十五萬元、賑濟甘災、省府電財政廳長朱鏡宙、就近具領、俟匯關後、即決定支配辦法、

中法通航 即可實現

法方完全同意

交通部籌備已久之中法航線、經決定由中國航空公司與西南航空公司、分段承辦後、即訂定航行辦法、送法國方面徵求同意、昨據交通部息、該部現已接得法國方面之復文、對於所訂辦法、完全同意、不久將再度試航、正式通航日期、即可確定、

故宮博物院 延請監視人監點文物

(北平六日電)故宮博物院點收現有文物、自開始辦理以來、即呈行政院派監盤委員來平、監同點收、現該院爲力求公開起見、特函請監察使署、法院、及地方行政機關指定職員、由該院延請爲點收文物各組臨時監視人、藉昭大信、平市府已派周錫英、公安局派郭永昌、孟憲候、前往監同點收、

國際問題研究會 昨開四屆大會

張外長蒞臨演講

(上海六日電)國際問題研究會六日晚舉行第四屆大會、到中外來賓三百餘人、理事長曹雲祥主席、報告後、由張羣演講、對國際問題及該會之使命、闡述極詳、俄使鮑格莫洛夫、日代辦若杉、亦均有演說、

鐵路建設公債 還本抽籤

定期在京舉行

鐵道部第二期鐵路建設公債基金保管事宜、併入第一期建設公債基金保管委員會辦理、第二期公債之第一次還本抽籤、已定於本月十日下午三時、在南京銀行公會、與第一期公債、第二次還本抽籤、同時舉行、

中國銀行在贛 辦理生產貸款

(南昌六日電)中國銀行爲救濟農村經濟、決定辦理生產貸款、已與農村合作委員會、商定各項辦法、暫劃吉安、吉水、永豐、新淦、崇仁、臨川、東鄉、樂安等縣、爲貸款區、即將開始貸款、

各省縣設立 司法處

限期下月一日成立

司法行政部籌設各省縣司法處、經通令各省高等法院、將缺乏縣法院組織之縣、調查呈報、共應設處各縣、經該部分別令其積極籌備、限於下月一日正式組織成立、現多數省份、已依照縣司法處組織條例、將兼理縣長及法官人員名單、呈部核准、俾遵限成立、

實部派員 視察各省 合作事業

實業部爲促進各省合作事業起見、特派薛明劍、宋之英、程君清、譚平素、厚琨等、分赴魯、鄂、皖、贛四省、視察及指導、日內即可出發、視察期仍需一月、聞該部嗣後並將陸續派員、往其餘各省視察、

農本局 組織章程

下週提出政院討論

實業部積極籌設之農本局、其組織章程、業經擬定、昨(六)日呈送行政院、以備提出下星期二院會討論、聞章程內容、對各銀行界前應征條陳之意見書、亦酌有採納、

節約運動 實施辦法

先由公務員入手

內政部遵中央交辦關於「節約」運動事項、經由主管之禮俗司召集有關各機關兩度會商、現已大致決定、擬具詳細實施辦法、決先由公務員入手、一切婚喪贖儀、例從簡、以杜耗費、而事「節約」、該項辦法決定後、即呈行政院公佈施行、

中法實業 債務訟案

法方判決我方勝訴

中法實業借款、前由我國照貶價法郎計算付息、轉交由中法工商銀行、乃中法實業銀行以不能照貶價計息、會向倫敦審訊地方法院涉訟、經該院判決、准用貶價計算付息、現由財部函中法工商銀行、轉該行將訖息票繳還、嗣後該項付息辦法、即照前項計算辦理、

時人行蹤

蔣廷黻 行政院政務處長蔣廷黻、定明(八)日乘機飛重慶、出席川黔專員會議、代表蔣院長訓話、約留一週即返京、

夏斗寅 (成都六日電)夏斗寅五日下午六時由峨嵋山抵省、下榻委員長行轅、留一二日即返鄂、

李石曾 (上海六日電)李石曾、楊虎、梁寒操、鄒琳、曾鎔甫、陳體君、六日晨由京抵滬、許崇智午往訪陳銘樞晤談、

班禪 (蘭州六日電)班禪四日到同仁縣、誠允已抵拉卜楞迎候、

程遠帆 浙江省政府公債六千萬、業經立法院通過、該省財政廳長程遠帆、爲整理舊欠、發行整理公債事宜、特於前日由滬來京、接洽該公債發行事宜、昨晨並謁行政院翁秘書長、有所承商、

惠濟 安徽省保安處長惠濟、因事赴剿除、綏靖地方、頗著成績、頃因要公、昨日正午由皖來京接洽、日內即行返省云、

紀佑穆 (上海六日電)比使紀佑穆夫婦、六日下午四時、乘滬平通車返平、

裴克 駐華美國大使館參事裴克、昨(六)日上午九時許到我外交部、訪晤徐次長晤談、片刻即辭出、

◎　◎　◎

中央醫院

掛號時間一覽表

	內科	小兒科	牙科	泌尿科	外科	產婦科	眼科	耳鼻喉科	骨科	皮膚科	理療科	
普通號	每日上午九時至十一時	每日上午九時至十一時	每日上午九時至十一時	每星期二四六下午一時至三時	每日下午一時至三時	每日下午一時至三時	每日下午一時至三時	每日下午一時至三時	每日下午一時至三時	每星期一三五下午一時至三時	每星期二四六上午九時至十一時	
特別號	每日下午三時至四時	每日上午十時至十一時	每日下午二時至四時	每日上午十時至十二時	每日下午三時至四時	每星期一三五上午九時至十時	每星期二四六下午二時至四時	每日下午四時至五時	每日下午三時至五時	每日下午四時至九時	每二四六上午十時至十一時	每日下午三時至四時

附註

(一)診病時間特別號按掛號序診看普通號上午自十時起下午自二時起(二)凡掛特別號及急症號者均在特別掛號處掛號(三)掛號不限時間(祇以確係急症此項症而需即刻診治者爲限)(四)病人來院掛號後即持診券赴科就診如須轉科診治者(例如內科轉外科是)其所掛之號不論何種除牙科外在當天內均可適用隔日重行復診號(五)各種診券未經本院蓋章者概作無效診券有效期間爲六個月外其他各科普通診券可長期應用倘有遺失須另行納資補券(六)例假日及星期日除急症外普通及特別掛號概行停止

南京昇州旅社開幕啓事

本社開設首都昇州路評事街地點適中交通便利房間高敞定價低廉特爲顧客便利起見特闢華麗禮堂包辦筵席及家常便飯宵夜小喫隨時俱備精美無論本社開張伊始所有房客飯食格外克己長期包月更加優待客揖茶水暫不另外收費侍役絕對不准需索各界惠顧極誠歡迎特此敬啓 ◆地址：昇州路評事街 ◆電話：五一七五四

南京市政府第一六二期公報出版

南京市政府公報第一六二期出版本公報內容編制計分會議法規委令公牘布告統計特載附錄各欄材料豐富編輯新穎每月出版一期現第一六二期業已出版定價每本大洋一角本市開明圖書社及中正書局均有代售如欲定閱請向市政府秘書處編輯股接洽可也

倪光和律師受任中山東路中華池盆浴堂常年法律顧問啓事

茲受上開當事人之聘如有侵害該池一切法益本律師當盡依法保障之責該池地址大行宮電話官房二三一九四

事務所 西華門頭條巷和平里一號 電話二二五八六 二二一六四六

老牌 唯一乾菜筍

味道‧真鮮‧真好！

質料‧真嫩‧真潔！

送人自食 到處歡迎

上海望平街 寰華製菓社總發行

南京總經理 蔣復興食品號

今天 天寶綢緞局

八折大減價　真實大拍賣

祇餘今日一天

推銷國產眞絲出品

老杭紡 每疋八元五角

加闊杭紡 每疋拾貳元

双闊杭紡 每疋拾五元

加重鋼綫紡 每疋拾貳元

貨價不合 包退還洋

新出克斯紗旗袍料 每件一元六角

印度綢褲料 每條九角五分

條子府綢 每尺四分半

國貨布 每尺三分

不以次貨虛偽來號召 力求貨眞價實爲目的

太平路吉祥街　電話二二一零七

人民陣綫執政後 法將實行新措施
首次閣議通過施政宣言 現以全力設法解決工潮

（巴黎五日哈瓦斯電）新內閣頃於午後五時、在馬集雄大廈舉行首次閣議、總理勃魯姆、將所擬內閣施政宣言書、提出討論、當經一致通過、一俟明晨提交國務會議核准之後、即當於同日午後、向參衆兩院同時宣讀之、閣議嗣又研究工潮形勢、當經決定即向國民提出保證、政府務當竭其全力、迅即解決工潮、以慰民望云、關於內閣施政宣言書內容要點、據本社訪員所知、約略如下、（一）關於外交方面、法政府當堅決擁護和平、幷盡力援助國聯、（二）關於內政方面、內閣當向新衆議院提出法律案、規定甲、實施每週四十小時工作制、乙、工人每年准予休假一星期、丙、工會得代表二人、簽訂工作合同、俾使工人所抱願望、獲得滿足、此外施政宣言書、又主張戰事工業、應收歸國有、而關於削減公務人員俸給、及參戰軍人贍養金之現行法律、則應加以修改云、上項法律案、定星期二先行提交衆院、再交參院討論、參衆兩院、當俟在原則上、表決通過之後、始可休會、

罷工工人增至三十萬名

（巴黎五日哈瓦斯電）京城一帶各業罷工工人總數、已于今晨增至二十一萬名之多、北部各省截至今晚爲止、亦有九萬名之譜、京中菜市所屬工人、頃與雇主簽訂合同、準備復業、此外報業方面凡隸屬人民陣綫各報經理、會於午後開會、研究各該報紙照常出版辦法、

（巴黎五日哈瓦斯電）新總理勃魯姆、內長薩蘭格羅、國民經濟部長史比那斯、勞工部長勒波四人、頃於晚間召見總工會常務委員會代表團、磋商工潮形勢、總工會秘書長石屋、時亦在座、當經決定由政府與總工會、會同採取各項措置、俾京城食糧來源、不致匱之、而虛僞消息、亦無從傳播云、石屋當晚用無綫電發表廣播演說、謂此次罷工運動、純具職業性質、此在罷工工人與工會、務當勉力保持、毋任摻雜他種作用、最後即籲請政府、迅即採取必要措置、藉以結束工潮、

義相諒解 奧內閣改組
兩國總揆會談兩小時

（維也納五日哈瓦斯電）此間負責人士、頃據義國方面來訊、稱悉總理舒斯尼嘎、在義國與義相墨索里尼會談之際、曾將最近奧國內閣改組原因、詳加說明、當經義相完全諒解、兩人嗣就目前外交局勢、作縝密之研究、惟關於此層、兩人談話內容如何、奧京政界人士、極爲緘默、僅謂兩國外交政策、不致有何變更云、

（羅馬五日路透電）奧總理舒斯尼嘎、與墨索里尼、今日在加米那鎮、墨氏別墅中、討論中歐事件、歷時頗久、據公報稱、兩政治家會談歷二小時之久、極爲和諧、後乃同進午餐、餐畢雖有雷雨、舒氏仍乘飛機飛赴威尼斯、

緩和英義關係 賀爾繼任英海相
義報記者譽爲「象徵行動」 召回地中海英艦尙無消息

（羅馬六日海通電）義國各報駐倫敦訪員、評論英國前外相賀爾、就任海軍大臣、表示樂觀論調、此乃數月來之創舉、例如講壇報記者、稱此事爲「象徵行動」、且足證明前外相之意見、已爲閣僚所贊同、據稱賀爾爵士、欲將英國在地中海之艦隊、減至平常實力、該報幷以爲設使貫有締結地中海公約之可能、則英國共他閣員、必不致如何反對、撤退地中海英艦之事、如果通聯印度之海道、自由可藉此項公約而獲得保障、則英國政界有力方面、必認爲與義國之完全和解、毫無問題、且可因此增進歐洲局勢、該報繼謂、英政府現時不欲撤銷制裁、蓋保留制裁、對於英國舉行關於地中海公約之外交談判、其地位必更鞏固也、據稱英國要求此項公約、應含下列數點、（一）關於地中海之保障、或將紅海保障相等、（二）不得在杜麥拉島設防、（三）不得在東非徵募有色軍隊、

（倫敦九日哈瓦斯電）海軍大臣孟塞爾爵士、遺缺已由前外相賀爾繼任、按目前盛傳賀爾曾以召回地中海英國艦隊、爲英義兩國關係、作爲重行入閣之條件、渠現既就任海相、英國艦隊、是否即將召回、此一問題、殊足引人興趣、關於此節、官場方面、無從獲得消息、足資證實、惟國會人士、則謂包爾溫首相、甯願與義國成立妥協、而不欲英義兩國、關係趨於嚴重、此於賀爾重復起用一層、可以覘之、特一部份閣員、堅持國聯盟約、務當使義國加以尊重、即使因以引起糾紛、而致義國出於退盟之舉、亦所不惜、此輩對於首相所爲、恐將表示不滿也、

（編者按；賀爾前以與法外長賴伐爾商訂調解義阿戰方案、受各方責難辭職、）

傳亞王將往羅馬 親與義相談判
艾登往訪王亞僅談半小時

（倫敦五日哈瓦斯電）艾登外相、頃于午後三時、驅車赴上海富豪賈杜利寓邸、訪謁亞王、談話僅歷半小時、即與辭而出、事後幷未發表宣言、艾登此行、僅爲酬酢性質、且歷時甚短、對義亞問題現行局勢、自不致談及、盛傳亞王或前往羅馬、親與墨索里尼進行談判、此項消息、並未證實、其來源不外下列四端、（一）亞使馬爾丁、定明日在使館設宴爲亞王洗塵、事前柬邀英國朝野名人、暨各國外交團人員作陪、現信中國大使郭泰祺、土耳其大使費蒂、日代辦藤井、伊郞公使坎拿拉、英國自由黨領袖勞合喬治等數人、已允參加外、艾登外相、已覆函婉謝、而派次官克蘭波代表與宴、餘如法、俄、巴西、智利、諸國大使、現均不在倫敦、屆時將派代表參加宴會、此在亞王自感不快、（二）艾登外相、本日曾來訪謁亞王、同時馬爾丁亦曾與外部亞比西尼亞事務司長潘德遜相會晤、聞亞王對兩次談話結果、甚感不滿、（三）外傳墨索里尼、頗願與亞王當面接洽、而亞王頃亦曾向此間每日電聞報記者、發表談話、謂渠來歐洲用意、欲使一切談判、有渠在場、較爲便利、此語頗爲一般人所重視、（四）法飛行家、即亞王航空顧問特魯雞、本日忽自法國來此、因而一般人推測、特魯雞此來目的、或爲駕駛飛機、載亞王他往、以上諸端、即外間流言所由起也、惟頃據亞使館發出聲明、謂亞王擬自此間前往瑞士、俟不久即赴日內瓦、英國負責方面、聞此消息、頗感滿意、此外英國婦女、向有和平十字軍之組織、頃定十五日假王后大廈舉行集會、屆時亞王之女卓海公主、當出席發表演說、聞卓海公主此次來英、即係應該團體之邀請云、

阿拉伯人擴大總罷工

（耶路撒冷六日路透電）阿拉伯中央罷工委員會、決定擴大其總罷工運動、望、致巴力斯坦大局之無希望、從未有如今日之甚者、當局雖頒布新緊急條例、但阿拉伯人、已有其他新計劃、企圖引起其他重要業務亦加入罷工、此項舉動、將有更嚴重之發展、罷工領袖之態度、仍極強硬、政府則堅持須阿人停止罷工、與地方安甯恢復後、始可開始談判、阿人之要求、其主要者乃禁猶太人移入巴力斯坦事、在過去數日中、實際上雖僅有非法之小變動、但因巴力斯坦現爲其他東方各國視爲鎖鑰、而皆密切注視其發展、致形勢之嚴重、反日高增、據可靠消息、日前在巴黎進行與法國商訂盟約之談判、敍利亞人氏現正考慮、如該談判不幸破裂時、彼等應取之態度與策略、

美共和黨競爭候選總統
波拉與藍敦氏互相攻擊 九日起舉行大會

（克利夫蘭六日路透電）全國共和黨大會、定本月九日、在此間開幕、黨員今日抵此者、已有數百人、共和黨準備用助同某某人、（共人名須待舉出共和黨候選總統後再行塡入）回復健全之口號、堅決攻擊羅斯福總統之新措施、許多方面、現逆料干薩斯州州長藍敦氏、有被選爲候選總統希望、但贊助另一有候選希望之波拉氏者、現詆藍敦氏、實擁護新措施而由食鑿無疑之油業專家贊助之、致已引起黨員之惡感、藍敦氏之同志、則責波拉氏本人爲羅總統最初時贊助者、渠當時已成民主黨黨員云、同時擁護芝加哥新聞發行人諾克斯者、今皆集於波拉氏之一方、以圖阻止藍敦氏之膺選、各派現競爭甚烈、故料投票時、必有一番激烈之爭論、藍敦氏之同志、現稱臨時必獲勝利、反對者則詆爲自信太甚、按大會之代表、共有一千另一人、共中約八百人爲不受任何派之訓令而參加者、

法若放棄金本位 英美共同行動
英外匯市場稍安定 惟佛郎地位未轉佳

（華盛頓五日路透電）倫敦彙聞報載稱、英美已非正式商妥法國放棄金本位時、兩國應取之共同行動、美財部人員、不信此說、當局對於此事、雖緘默、發言、但據某員表示意見、謂英美如果已商妥共同行動之方案、則財長摩根索必已有所公布云、

（倫敦五日路透電）外匯市場、雖仍有劇烈之驚恐暗流、但今日因施於金幣之壓力、已見減輕、交易者心爲稍定、惟佛郎之地位、仍未轉佳、空方因衆信法政府似將實施嚴峻之貨幣取縮條例、而不致力卻抑低幣值、故有抱期望態度之堅決概勢、一般人咸信最初因工潮大批售出佛郎之舉、今已漸近尾聲、衆將注意於法新政府內長薩蘭格羅和中解決勞工爭端努力、法總理勃魯姆所發之播音演說、一般人視爲未有建設性、

世界名作家 高爾基病危

（莫斯科六日路透電）著名蘇聯小說家、與主要宣傳家高爾基、近忽患重流行性感冒、鼻膜發炎、心臟陷於衰弱、病況甚可虞、高氏年已七十二、在成名之先、曾充拾破布者、機務打樣師之學徒、行駛於伏爾迦河某輪船上之助理廚師、與某律師之書記、並流浪各處、渠之眞名、爲白希哥夫、高爾基乃其筆名也、

法國下院改選的前前後後（續）

其後由參加陣綫的共黨商討論、便決定了依上述的情形、在某種區域裏、可提出兩個共同候選人、互作競爭、但必須在右派勢力絕對懸殊的地方才行、總算容納了這部分人的要求、結果急進社會黨、社會黨、及共產黨、在六百十八席中、便已獲得三百三十四席、其餘參加人民陣綫之各黨、尙不算在內、

國家陣綫在第一次選舉終了、已顯出被壓倒的趨勢、而第二次又遇到人民陣綫提出共同候選人的辦法、所以也用了同一的方法、聯合陣綫之內的各黨、以圖對抗、但結果還是因爲勢力懸殊的關係而失敗、可是事實擺在這裏、人民陣綫、是得到勝利、

◆此後的政策◆

無疑地、今後法國的政府、也將和西班牙相似而成立人民陣綫的政府、然而人民政府的施政方針、是怎樣呢、一般輿論、以爲法國目前最主要的問題、對外爲德國重擴萊茵問題、對內爲財政問題、前者一時還不能看清、有何具體對策、而對于後者、一方面我們首先來看一看人民陣綫的發起者、共產黨所提出的主要辦法罷、

他提出的一個主要的口號、爲「讓富有者出錢」、而這口號的內容、便是對富人徵收較高的財產累進稅、其比例按照下列規定

五十萬至一百萬法郎者	徵百分之三
一百萬至二百萬者	徵百分之五
二百萬至五百萬者	徵百分之七
五百萬至一千萬者	徵百分之九
一千萬至二千萬者	徵百分之一二
二千萬至五千萬者	徵百分之一五
五千萬以上者	徵百分之二〇

（未完）

鷺人消息

老久章綢緞局 對折大拍賣

再接再厲 越賣越便宜

廉的貨價略舉數種 以下各貨一律實洋

完全真絲加闊副號杭紡 每疋十一元五角
色印皮綢 每尺一角六
華而紗 每尺一角
完全國產真絲鋼篋紡 每疋九元八角
完全真絲加闊頭號杭紡 每疋十三元四角（不值退洋）
黑洋紗褲料 每條二角六分
完全真絲以重特號杭紡十四兩 每疋十六元八角（不值退洋）
完全真絲以副號杭紡 每疋十四元五角
根根真絲華絲紗 每尺一角八分起
條子紡綢 每尺一角四分

中華路府東街 電話二五二〇三七

特聘女子招待 顧翠君 范秀林 駱慧貞 丁瑞芬 勤殷招待

浙紹四五六隆記酒菜館

本館內部佈置幽雅房間寬敞 大宴小酌 經濟和菜如蒙各界賜顧 毋任歡迎

地址首都戲院間壁 電話五二二三七

四大名菜 金中鷄 四五鷄 經濟魚翅 一品蘭花鍋

萍廬花園 杜鵑上市

門市部華僑路口北首中山路一〇七號 電話二三八七〇
場址三牌樓洪廟十一號 電話四一八六七

沙眼根治之可能

沙眼原非一種·並有輕重之分·若病者能抱決心就醫·醫者能有相當方法治療·再假此時日·十之九·有治愈之可能·本醫師將已往之經驗·將各種沙眼之治法·特加改良與補充·除少數特型之衆劣沙眼外·其餘如纏綿數年·難治之沙眼·我往往在短期內即獲顯著之奇效·本診所特備紫外光·△特別手術·△空青眼藥·專治沙眼·凡患沙眼者·希注意及之爲幸·

診病時間 上午九時至十二時 下午二時至四時 例假及星期日上午九時至十時過時不診

鄭懷仁醫師專門眼科 南京鼓樓巨 中山路

鳴謝國醫眼科專家魏光財先生啓事

啓者、女韻秋韻姜目患風翳症、西醫曰砂眼、爲時經三載之久、遍求名醫均無能治愈、束手無策之際、經國醫眼科專家魏光財先生治療、余素聞其名、乃攜小女等前往候診、經魏君施展手術診治後、歷時僅月一週、即告全愈、完全恢復原有光明、魏君神術、實可佩、余無可補報、特登報鳴謝、藉資頌揚、凡患一切疑難目疾者、前往診無不藥到病除、魏君現寓京太平路中白下路口大成旅社二號、候敎、此啓　鳴謝人曾新猷啓 住潤德里念二號

實業部註冊中國首創第一家

精益眼鏡分公司

配眼鏡決不能如購普通物件可比 因爲戴不合光度之眼鏡對於智識及事業精神有莫大阻礙 本公司爲全國最進步之眼光學專家 驗光準確 儀器精良 品質高尙 價格公平

中國精益眼鏡公司 南京支店太平路花牌樓 電話二二三四一 驗光主任王翔欣謹啓

醫界經營 飛鷹牌純淨鮮橘汁

曾經呈奉衛生當局化驗合格醫界經營適合衛生不染顏色祇用鮮橘汁而成有解渴除痰開胃消食解暑之功無顏料雜質之害白髮老翁哺乳嬰兒懷孕婦女多飲無妨可得鮮菓所含維他命之益 總經理處土街口慶和祥 電話二二二〇一 分售處各高等菜社飲冰室均有零沽

白敬宇眼藥

本京代售處

太和大藥房 建康路
中英大藥房 黑廊街
華大西藥房 太平路
富綸大藥房 水西門
中興大藥房 奇望街
華商大藥房 太平路
金陵大藥房 太平路
三民西藥房 序子橋
國民大藥房 唱經樓
華成大藥房 太平路
兄弟大藥房 大行宮
廣生大藥房 市府前
環球大藥房 下關二馬路
華美大藥房 下關三馬路

華南總店：朱雀路五二一九號 電話二三二一一 十三分行：白下路升平橋 人壽大廈 電話二三一一一

本京分銷處中央商場中央書報社各埠藥房均有出售

明星大戲院

夜戲價號　對號壹元　頭等五角　叁等角　捐稅在內　對號售
日戲八角　對號四角　頭等貳角　捐稅在內

坤伶皇后 趙嘯瀾
花面大王 董俊峯
正宗鬚生 趙南化

注意本院贈券夜場停用

今天日戲 鬧府 出箱 大英杰烈 全本
今天夜戲 捉放宿店 十三妹 前部
明天夜戲 徐母罵曹 全本奇雙會

地址 二郎廟 蔡家花園 電話 二三三七九

國宮大戲院

明星公司全部聲白名貴鉅片

九大導演分段導演

全體明星連場主演

女兒經

光芒萬丈 捲土重來 影壇空前 驚人出品

注意只演二場 二時半 八時半

下關最偉大最高尚娛樂院

下關商埠街

金城大戲院

電話四一四八八

時間 二時 八時半 價目 一角 二角 五分 捐稅在內

(今天獻映)友聯公司榮譽出品 唯一國產武俠機關巨片

荒江女俠 一二集

導演 陳鏗然

主演 徐琴芳 范雪朋 賀志綱

(智勝千人)(勇敵萬夫)

本院一週紀念特備贈品贈送以增觀客興趣

注意！(星期加映早場)

下期開映三四集

大三元酒家

特設冷飲部

六月一日開始營業

各種冷飲
特色超羣
用具消毒
清潔衛生
價廉物美
營業方針
諸君賜顧
侍應慇懃

地址 貢院東街七十八號

電話 樓上 五一〇九〇 樓下 五一四六五

每餐飲食必會溢出來 腹內左邊發痛是否胃病

編輯先生：你是爲人羣的導師，爲社會的救星，請恕我不客氣的詢問一件病態？事實是這樣的：

我是一個三十歲的身體素弱的男性，在數年前，吃下飲食去，隔數刻鐘時間，他就會由喉管溢出來，起初我也不大理會，總以爲是吃多一點，纔會有此現象，近來更感覺不論吃多吃少，差不多每餐吃下去，腹裏左邊發痛，不吃不痛，到這個時候，我也不明白是不是胃病，如是長此以往的，每吃必痛的，那不是很有生命的危險嗎。請求先生賜予良方，既經濟又簡便的，則感德無旣矣！

我是一個抄寫員，終日的埋頭苦幹，因爲時間就是金錢，我也深知道欠運動，吃下去就做，我是一個窮苦的人，所以請先生救我的命吧！敬請撰安

弟陶國鈞啓

（答）貴恙每餐必溢出食物，左邊且痛，肝胃均有關係，可試服柴胡二錢，白芍三錢，只實錢半，生甘草錢半，檳榔一錢，冰糖四錢，試服一劑，以觀後效，然病源究屬何在，書面難於作覆，請就近延醫診治爲善。（梁峥嶸答）

每逢大便肛門流血 肛門腫出半寸許怎樣治療

編者先生：台鑒久仰貴報醫學勞動服務刊內，爲一般病魔之痛苦，爲指導之解决，使敝人實深欽佩，惟民衆之福音耶，筆難進述，且敝人突於去歲秋季，肛門發現大便後流血數滴，後未及旬月更流頗多，肛門產生一小痔，經中西名醫診療數次，仍然罔效，卽年以還，肛門腫出半寸肛管，至於肛便處逐日潮潮之氣，而則逢大便時，痛苦不堪，並附血臭氣味，今特函達，務請先生，在貴報賜一良方，一俟效果，再當函申鳴謝，可也，一切有勞精神大德，永矢弗忘矣，專此敬懇，謹頌道安

敝人王鏡清上書

並將敝人病態情形四點附列於左

（一）每逢大便後附帶肛門流血，對於身體血脈上，可有防礙害用，何藥應診，（二）肛門腫出半寸許管，尚不知採取中藥或西藥，爲迅效治療，（三）肛門忽也潮溼氣血臭味，應用何種治療爲佳，（四）生殖器毛中，忽然發生八腳蟲，須用何種西藥或中藥治療爲宜，尚希於二十六日懇請指明刊登，以便敝人治服爲感！

梁峥嶸醫師答

貴恙可用赤石脂（碎）二錢，地榆，槐花炭，各錢半，煎湯送服赤小豆當歸散錢半，（方如當歸三錢，赤小豆四錢，共爲細末，分作數包，飯前空心服下）同時另購生甘草，川連，各一錢，連翹二錢，苦參二錢，赤小豆（碎）四錢，煎水頻洗，小便處亦可頻洗。

誤犯手淫 身體日弱

編者先生台鑒，啓者，鄙人今有數事，敢就正于先生幸垂教焉，（一）鄙人在去歲三四月時，因受青春之期，誤犯手淫，至七八月時每日，看貴務欄所載等事，差不多均爲青春之誤犯甚多，故爲這樣之重要，係鄙人蒙省下了很大的决心斷戒，而是去歲九十月至今，確實憑良心說，未會犯過，不料在月餘之前，在解大便時，同時小便內漏出白的東西來，卽鄙人很注意留心，其結果在解大便時總有漏出七八點不等，（二）此東西究有何藥阻止，或對以後防礙若何云祈答復應何補救，謹呈在明日貴報上示明爲荷

鄙人張有根叩

（答）可購五倍子錢半，大芡實三錢，煎湯送服六味丸（二錢），即六味地黃丸，每二日服一次，飯前開水，或湯藥送下。

梁峥嶸答

腎臟衰弱

峥嶸先生：鄙人年十七，於去秋被友引誘，偶染手淫，每月約遺精次，至今手淫雖已解絕，而遺精次數竟於日增近日竟週一次，且時常頭暈，腳無力，耳內出濃，每欲醫治而無良策，今得悉先生爲社會服務，懇將下列兩題解答，是則銘感五中矣！一，醫治須用何最爲經濟而有效？二，若再不醫治次數是否再要增加於生育有何防礙？

鄙人丁友亮謹上

（答）貴恙乃腎臟衰弱也，可赴國藥店購金匱腎氣丸半斤，每次服三錢空心開水飯前服下，隔二日服一次，有效可服至一斤爲度。

梁峥嶸答

大便發癢是否痔瘡

主編先生台鑒

鄙人在貴報常常看見先生爲民人晰解一切痛苦，致弱爲強，降譽攸著，有口皆碑。懇請者，鄙人現年廿一歲自去歲在申考上憲兵來京訓練，是一日一日身體强健起來，前日收操後，不覺肛門邊忽癢，鄙人就不在意，照常操作，不覺越來越發，臀部也就起癢來了，發癢不止，和醫務處看一看，他說臀部是出的汗，沒有什麼關係，還幾日出操之時，是非常困難，鄙人時在無法。懇請先生詳細解答。一，大便處發癢是不是痔瘡。二，臀部發癢用甚藥治。

鄙人陳劍秋謹啓

梁峥嶸醫師答

貴恙可用生甘草二錢，研爲細末，撲之，另用赤小豆四錢爲末，每服一錢，飯前空心開水送下。

使館牌

可愛之至

香味 十分清幽 十分和潤

使館牌香烟因為用好的烟葉才有這樣好的香味

超等老牌名烟 售價特別公道

首都厚生消費合作社

購戶注意

（甲）本社目的
（一）實行消費合作。（二）免除居奇操縱。（三）調劑市民食糧。（四）減輕消費負擔。

（乙）食米優點
（一）價格公平。（二）升斗十足。（三）米不摻假。（四）注意衛生。

專售國米

（丙）特殊利益
（一）購滿一斗電告即送。（二）無論遠近不取送力。（三）年終決算一律分紅。

（一）本社營業主旨，保專售最純粹之國米，不賣洋貨，斤兩升斗，完全十足，凡在本社購米多少，立卽送往無論遠近，不取送力，如米送到時，請購戶卽行斛過，與所購之數量，是否相符，倘有短少，或送米遲到，請函告雨花路本總社爲荷，但本社出售的米，價目一律，無折無扣，近查有購戶，夥伕或媽子，在外購米，都以其他奸商有回扣可得，而被量少質劣矇過者，爲數頗多，如在本社購買，則本社有「鐵的辦法」，絕無上項弊端，敬希貴購戶，隨時注意爲幸

（二）本社前公佈分發民國廿四年度紅利期限，保截至本年七月五日止，現距截止分發期間將近凡購戶持有本社廿四年度購米證者請即憑證前來領取以免逾期失效此白

總社	中華門外雨花路	電話五一八二二
第一支社	二道高井豐富路	電話二二二九
第二支社	科巷山和濟	電話二三九七
第三支社	唱經樓西街	電話二一九七八
第四支社	孝陵衛	八十四號
第五支社	莫愁路口	電話二一八二二
第六支社	三牌樓	電話八三二一八

三天油 能治百病

主治：中風中痰，頭痛肚痛，猝然暈倒，感冒傷風。

每瓶一三角

上海總發行：北四川路中老靶子路口 三天堂

南京各藥房商店均售

總經理 大康洋貨號

城內建康路黑廊巷望鶴樓一號

各地通訊

鄂女師桃色案 周世萬破法亂紀

校長爲公務員難逃行政法律　保護剿匪軍人家屬早有明令　熊兄已正式起訴

（漢口通訊）鄂女師桃色糾紛，雖因周世萬之自訴，歸法院方面辦理，但熊啓華之兄占奎，以周世萬身充該校校長，爲政府公務人員，决不能逃避其行政紀律上責任；占奎本身，又係軍人，正剿匪前方，將委員長對剿匪軍人家屬，早有明令保護，似此破法亂紀，實難容恕，特於日昨分呈軍事委員會，兩湖監察使署，湖北省政府等機關，請求嚴予懲辦，茲覓錄該呈全文如次：呈爲呈請嚴重行政紀律，嚴懲廉恥道喪之湖北女師校長周世萬，以挽救學風，整頓師資，幸免以教育亡國事：緣湖北省立女子師範學校校長周世萬，以

教廳督學調長該校

應如何以身作則，表率羣倫，乃周一爲校長，便爾忘形，竟敢以女生爲玩物，視教育爲兒戲，跡其所爲，不僅名教罪人，實屬死有餘辜，校中有隨縣女生熊啓華，年僅十七（該生現年十九，此事發生在廿三年秋季。）家貧苦學，亦在教室修業，詎周世萬見其煢煢一身，以爲有機可乘，始而故與周旋，詢其身世學業，不時

施行口惠使之德己

，俾便續入術中，遂其奸計，繼則不顧師生體制，誘摩撫細私，又繼則囑常寫書扎藉以觀文字書，終則挾持書扎，爲要挾之工具，其用心卑污苟賤，如此其極，迨後復每誘至寢室，盡以淫詞挑動，謂師生可以結婚，妻妾不分，甚至摸胸拍肩，握手彈頰，種種猥褻，此乃莊嚴之女師校長，所宜爲乎？當女生熊啓華識破該周世萬用心之所在，屢次向其索回原書扎時，甚至刺指血書，向其請求，該周世萬不但不與，反與

教務主任共責熊生

不了解校長，而今日反持其扎，爲誣陷女生之憑證，此又爲人師表者，所宜爲乎？該校負責人對記者發表談話，謂周校長接到熊生最初表示仰慕函件，曾交訓育處查對筆跡，以憑追究，何以查至兩年，原函尚存校長手中？該校負責人復對外宣傳，忽而謂該生受人利用，忽而謂該生有神經病，其自相矛盾，

欲蓋彌彰可以洞見

且茲事發生後，該周世萬卽離校外出，大事活動，企圖以片面之詞，朦蔽官廳，抹煞事實眞象，而對於熊啓華個人，則令加以軟禁，儼同囚犯，舉凡通訊，會客，接聽電話等自由，均被剝奪，甚至一舉一動，亦遭監視，同一當事人，何至有此歧異待遇？該周世萬究根據何項法令，胆敢如此橫行，此種刑事上之妨礙自由，該周世萬亦應獨負其責，日昨教廳派員到校，宣稱此案爲周熊個人私事，與其他方面無關，周則於各報遍登啓事，聲明已向法院起訴，靜候裁决，然則教育當局與該周世萬，均欲將此案移至法律方面解决，以圖

避免行政上之責任

顯而易見，夫校長受政府付託之重，乃一校領袖，一舉一動，尤應示人以則，自此事發生後，舉生不能安心上課，社會咸爲矚目，此乃個人之私事乎？要知，此案與行政紀律，社會道德及學風攸關，該周世萬實不能逃其行政上之責任，竊讀近日地方高級行政人員會議，蔣院長之閉幕詞，歸結到與國家興亡有特別關係之教育，尤注意在提高師資，今教育當局，如此漠視此案之嚴重性，欲指爲私人事件，以便草率了之，此乃

整頓學風提高師資

之辦法乎？近年湖北教育行政，及一般學風，因少數不肖之徒，而受敗壞之名，其貽誤青年子女，妨礙教育發達，久爲識者所痛心，總緣平日姑息養奸，以致演出此類不幸事件。啓華爲占奎之胞妹，占奎個人及家庭方面，固屬不幸，然實亦政府與國家之不幸，如政府對該校長之種種不法，不秉公依法嚴懲，而故予寬縱，則無異推波助瀾，其影響所及，將更不堪設想：孰無子女？孰願子女受此等亡人格亡國家之教育？占奎服務於湖北省保安團臨時指揮部。

剿匪前方不暇顧及

家屬子女，對於造就培育，只有付託政府教育機關，而教育管理，亦當然爲政府與學校應盡之職責。茲因事來省，詎聞有此不幸事件發生，痛恨何如，惟有懇求政府，依照保護剿匪軍人家屬令，嚴行懲辦該不法校長，以重教育，而維人羣，實爲公便。謹呈（又訊）糾紛未了之省女師桃色案，上月二十九日，武昌地方法院，票傳原被兩告，到庭審訊，因旁聽過多，以致改期舉行，旋於第二日晨間，突然票傳雙方主角，及辯護律師，均皆到庭開審，推事爲喻健動，判據熊啓華方面云，開審情形，喻推事對於此案，似有曲庇之處，二審之期，原定本月二日上午八時，熊方請由律師孫倡勳依法聲請法院，令喻推事迴避展期。

★ ★ ★

會計師 舒道明 事務所
南京廣藝街四號 電話二二七六七

光華体育新生活運動家
國貨 經濟
大減價
光華球拍廠 專家穿弦
南京 總廠珠江路中段四零七號 分廠中山北路五零四號
本廠自製各種網球拍，代客修穿各種拍弦，零整批發，如蒙各界照顧，無任歡迎。本廠啟

牙醫 尹兆康
遷移於中山北路中央路保泰街交叉左角新建之鼓樓齒科院應診
掛號時間—每日上午九時至十一時 下午三時至六時
診治時間—每日上午十時至十二時 下午三時至七時
星期日全日照常診星期一下午完全停診不在診病時間內請勿駕臨敝院否則概不接待病

遺精早洩外用專藥
LI. TO. MATORRHOEA.
愛力多
近代科學昌明醫學發達吾界醫學會根據醫學進步之報告謂最易妨害人類健康者厥唯一之性病花柳病最關者令人難堪者卽男子遺精早洩陽痿是也以其諱疾忌醫致性慾衰敗嗣續斷絕不勝痛惜卽秘密投以內服製劑一經腸胃之消化而溶解之輸送藥力已減使有效成分亦已化爲烏有故見效殊鮮德國愛特痲博士有見及此乃不惜殫精竭慮引用平生臨診實驗學理發明一種性病外用特效固精新藥專治上項病症患者祇須於操少許於當部立卽化學作用發揮可靠功似使荷爾蒙之分泌旺盛血流通暢過敏的性神經入於正軌久遺閉塞的生殖器回復健壯所以吾界醫學會性病專刊曾登載其配製之準確功效之神奇博得全球名醫一致讚許打破全世界空前紀錄藥力偉大可想而知矣原價弍元特價一元五角
經售處 大行宮兄弟藥房 花牌樓金陵藥房 魚市街東南藥房 承恩寺仁濟藥房 各大藥房均有代售
注意 承購時請認明星月商標及標準美女圖庶不致誤此藥毫無副作用習慣性流弊
南京市政府前 廣生大藥房 總經理

新街口
國貨大樓
上等寫字間召租
建築—六層樓電梯上下 空氣—新鮮流通—交通異常便利—設備—衞生暖氣—房金—特別低廉—洽接—新街口中山北路
中國國貨銀行 電話二二九七二
純鋼保管箱出租 儲藏貴重物品 分萬公儲 存戶五百元以上 年租半價贈

注意分治
此丸分甲乙兩種 甲種特效 武淋消炎 鎮痛消腫 利尿清淋 乙種特效 化濁療毒 固腎養精 補氣培血 新淋腫痛 服甲種丸 六小時止痛 久濁体虛 服乙種丸 一星期除根 愈後恢復生殖上原有之機能 决非一切不分新久急慢虛實的普通治淋藥品 及誇張蠱惑受害的注射雷俊手術 能望其項背也 購者務須指定國藥淋濁丸名稱 及認明濟摩氏肖影爲要 以免有藥冒充 貽害人羣 無傷腸胃 不礙生育 廣告欺人 羣我惟是 每盒大洋一元
總發行 無錫 鎮江 蘇州 濟摩藥社
甲種主治 急性腫痛 傳染淋病 血濁初起
急性腫痛 醫藥失効
國藥淋濁丸
五淋白濁 急慢分治 藥到病除 永遠斷根
慢性体虛 痛苦難言
乙種主治 慢性白濁 体虛不復發 久遺痛
南京經銷處 市政府前廣生大藥房 大行宮兄弟大藥房

文山診所 根治花柳性病
不論何期梅毒軟硬下疳單雙橫痃淋毒性併發症男女性神經衰弱陽萎不舉遺精早洩失眠健忘腎虧等症採用特效療法均可徹底治癒
地址中正路廿七號大華大戲院北首隔壁
留日花柳腦性病專科黃文山醫師

大陸銀行
服務社會之宗旨 秉與各界合作
總分支行 天津 濟南 長沙 上海 南京 杭州 漢口 蘇州 無錫 北平 青島 石家莊 蚌埠 牯嶺 南昌 鄭州
辦理普通商業銀行業務 兼辦 國外匯兌 儲蓄 信託 代理收支各種款項
南京分行 朱雀路中 電話二二三八七 三八一七〇
南京支行 中山北路 電話二一五八三 三一〇六三

感謝朱雀路明星戲院後面十六號門牌徐希濤國醫推拿專科 經驗宏富 著手成春 首屈一指
命相家趙半仙謹啓 住太平路門帘橋中南銀行對門同春棧內

祖傳國醫 李仲達
經驗四十年曾歷任各省軍政醫務
精理男婦兒內外科〇主治傷寒溫病瘟疫雜症〇包治癧疽楊梅瘋癱痔漏淋毒〇祕治婦女胎前產後經帶崩漏沈痛〇腿足軟痿腫痛〇偏身惡核流痛〇七種疝氣眼痛〇九種胃痛〇筋骨痠疼有無梅毒治驗安全〇門診早八時至下午三時止
向寓珠江路最東頭八九六號卽大影壁近念年

非術士命課招收學友
命課之學，根據金木水火土五行生尅制化，人所僅知，學者難易，精者確難，皆緣未得奧妙法門，一經指點，不難豁然貫通，曾聞江湖有訣云
一枝禿筆行天下，指點迷途能濟世。兩部殘書遍地行，身邊不帶半文錢。
人生得失，後顧茫茫，孔子曰，不知命無以爲君子也，學成此藝，爲有方，知進知退，隨意欲爲，人有一技之長，到處人十歡迎，又可備而不愈，倘有欲研究者，盍乎興來學，從廉，速成包，臨時問津，命課秖取叁毛，竊不取分文
地址鼓樓北首興華里五十二號後樓 電話三二三七二 候〇八七三一

恭頌程立卿女醫師治愈沉疴
啓者內子黃氏懷孕八月忽患全身水腫氣喘咳嗽小便短少食不下咽寢食不能近日腫脹增劇氣息奄奄束手待斃之際幸遇敝戚陳君到探談及程立卿醫師精醫婦人內科尤善治水腫症當卽前往求醫三日而腫消危狀大退不及一旬居然痊愈後遇難產又蒙援生手術取出母子均獲安全是誠盧扁復生恩同再造也
南京大勝關彭德財啓

吳園書茶社
地址戶部街六十二號 電話二二八八七號
本社向設本京楊公井，茲因原址狹小，不敷應用，後來諸君常抱向隅之憾，本社自鑒於此，自卽日起假座戶部街六二號照常彈唱，務希顧曲諸君駕臨新址爲禱
重金禮聘蘇滬彈詞名家日夜唱
張明笙先生（日） 嚴誦君女士（夜） 落扇金
徐雪人 徐雪行 徐雪月 先生 女士（日）（夜） 三笑
本社茶點部仍在楊公井營業，專烹蘇式各色點心，佳餚各館名點，應時皆備，早晚價廉物美，大宴小吃，最爲相宜

利豐美術照相製版所
精製銅版鋅版五彩商標銅牌
特點 出品精良 交貨迅速 價目低廉 接送稿件
地址中正路二一七八號 電話二三九一七號

南京市地政局核准土地登記公佈欄

廿五年六月六日核准

權利登記胡作銀同上成子祥金鑿巷三十八號 陸鎔旺新門口上李邦奮 陸汝華等同上 陸汝霖同上 陸汝身同上李邦奮大石壩街一號 他項權利登記穆賈氏同上市地政局太平里三二六號 他項權利登記田耀南同上劉少亭許家巷二六號 成子祥金鑿巷三號 祥柳巷同上 蔡思慶路一號 湯田權南同上市地政局 良中柳家巷三號 敬同上等局智樹二城市地政局 七門頤大寺三五號 陳秀科兆薌巷 中何林家巷 道三號虎八洞秦郎 平巷六號 （以下各戶地址號數印刷模糊）

席允中條據作廢啓事

啓者允中前與過雪鏡君經濟上往來用私人名義立有三百十五元條據壹紙共計三百五十五元正於民國二十四年八月二日付過壹百七十五元正由過君出立收據爲憑另由郵匯拾元餘款因過君將該條據遺失年六月一日由與君當場證明全數付訖允中因友誼信用關係故未深究自登報日起倘上項條據發見均歸無效特此鄭重聲明
席允中啓

土地征收登記啓事

劉壽榮 王雪堂 王義貴 孫廣銀

茲有坐落本市柵欄鄉孫家四（土名後邊山）地產四塊毗連（一）劉壽榮東至王姓西至劉姓南至王姓北至王姓（二）王義貴東至王姓西至孫姓南至王姓北至孫姓（三）王雪堂東至王姓西至劉姓南至王姓北至蔡孫二姓（四）孫廣銀東至孫王二姓西至王劉二姓南至劉姓北至孫劉王三姓共計面積五畝有餘現因被市政府證收遷移繡球山坟場該產實係我等祖遺未有契據除向市府聲明外特先登報聲明如有異議卽向南京市土地局提出理由及證件爲要

張九高土地登記啓事

茲有坐落本市半邊營街第號門牌地產東至黃姓西至陳姓南至莊姓北至黃姓面積〇畝壹分〇厘八毫〇絲係祖遺典受黃姓之業因所執契據遺失除另請公告外特先登報聲明如有異議卽向南京市土地局提出理由及證件爲要

大貓牌 香烟
新出大貓烟 烟好價又廉
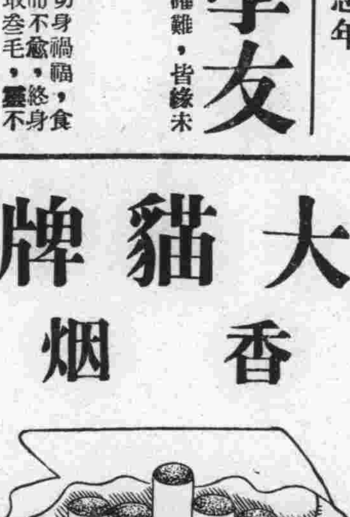

中國南洋兄弟烟草公司出品

介紹金針專門王靜夫先生
針灸一科爲我國最古醫術流傳日本風行於廣旅日本專家加以科學整理其效更宏良以疑難雜症爲藥力所不及者施以針灸功效如神揚州金針專家王靜夫君年逾花甲行道四十餘年活人無算其學術經驗兩臻豐富國內各大商埠遐邇聞名此次漫遊來京同人特挽留在京應診壹以利病者王君除專上金針外并製有太乙藥針無論內外一切男婦雜症一經灸治其患若失現寓大行宮天華旅館應診電話二一四二五號應診時間每日上午八時起十二時止下午二時起四時止
介紹人 陳心言 陳無涯 黃永熙 楊在春 劉復余 何毅吾 李應南 葉古紅 呂鐵樵 黃大偉 桂汝毅同啓

章律庵醫師
主治兒內腦性花柳戒煙等科
門診：上午九時至下午一時
出診：下午三時至七時
診所本京大黨家巷八號

鳴謝楊海峯膏藥老店啓事
敝人於三月十六日因事赴丹陽途中重受風寒返京後週身筋骨酸痛行動不能痛苦異常卽延中西醫士診治毫無效果幸經友人李福山道德兩君介紹購服下關北安里七十號楊海峯膏藥老店之筋骨癱瘓追風藥酒一瓶
原料 藥酒
膏藥 筋骨風濕
該店主說明病源蒙其優待贈送膏藥張內服外貼同時施用未到四日卽大見功效後又購服三瓶病未究而病已除去月未見復發足兩藥酒膏藥功效之偉心感之餘特此登報鳴謝並爲同病者負責介紹
高濤林啓

市府令飭免費 供給貧民自來水
本年提早於六月份起實行 零售價格減低

京市府據衛生事務所呈，以本市井河水、歷經化驗，多含大腸菌屬，實爲霍亂傷寒痢疾發生之源泉，惟棚戶貧民，因困於經濟，罔計利害，日常均飲用井水河水，影響健康非淺，值茲防疫期內，亟應設法救濟，擬請轉飭自來水管理處，援照上年成例，實行暑期免費供給貧民飲水辦法，以杜疫萌，聞市府據呈後，以上年成例，除免費供給貧民飲用自來水外，其一般市民零購自來水，均由每擔銅元三枚減爲二枚，祇以提議時已屬七月下旬，故於八月一日起實行，至九月份止，茲查氣候逐漸炎熱，衛生救濟，刻不容緩，爰於昨日令飭自來水管理處，本年着自六月份起實行，至九月底止，由該處迅速參照上年工務局所訂詳細辦法，切實施行，務期普及，俾收實效，

市府進行籌備 國民經濟建設
委員人選由市長指派

行政院蔣院長於本月三日通電發起設立國民經濟建設運動委員會，本京方面，對響設公會一事，業已由市府開始進行，據市府秘書長王漱芳，昨（六）日語記者云，國民經濟建設運動，實爲救亡圖存運動，市府自奉蔣院長通令後，即着手進行籌備事宜，委員人選，當由馬市長指派或聘任，惟總章內規定，該會總會設於南京、並在各省及直轄市內設立分會，則本京方面，是否需要設立分會，尚擬請示蔣院長核定，如需設立，定於下星期內組織全成，

購機祝壽捐款 限本月底解會
大多數機關仍按標準辦理 麵粉加價抽捐即通知取消

首都各界集款購機慶祝蔣委員長五十壽辰委員會，於昨上午九時，在市政府會議廳，召集中央各機關舉行會議，出席代表三十餘人，由馬超俊主席，首由主席報告兩月來集款之經過後，旋即討論並決議各案如下，（一）各機關所集之款，其已辦理完結者，請即解交本會，其辦理尚未完結者，於本月底清結，至遲於七月五日以前解交本會，當否請公決案，議決通過，函知各機關文內敘述行政院等大多數機關，均仍按照本會捐款標準辦理，（二）各民衆團體，應依本會原訂集款標準及辦法，將收集之款，儘於本月底解交本會，當否請公決案，決議通過，（三）、社會局提議，據該局職員報告，以麵粉業集款辦法，由每包麵粉加價大洋五分，經黨政機關出席指導員勸阻，現查仍實行加價，所有未妥，應如何辦理請示前來，相應提請公決案，議決，各民衆團體集款購機，應向會員捐募、不得將貨物任意加價轉移於售主，其已加價所得之款，應從速解會，另依原訂標準捐募，除分別通知外，並函市黨部，警察廳、社會局查照、

大陸銀行 大廈落成
中華路添設支行

本京四象橋大陸銀行，原有房屋狹窄簡陋，不敷辦公，乃於上年秋間，在新街口中正路口該行、自購基地上，鳩工建築三層大廈一所，歷八閱月之久，今始落成，聞已擇定本月十五日遷移，照常營業、再該行爲便利原有城南顧客起見，並於中華路建康路北、添設支行，同日開幕云、

刺汪案 改期審理

前行政院汪院長被刺案，原定明（八）日假首都地方法院繼續公開審理，蘇高五分院，茲以本案一部份關係證據卷宗，前爲引渡在港緝獲之同謀犯余立奎等四名，送往香港，該方尚未審畢，致送往之卷證迄未調回，是以明日庭訊，決再延期審理、至下次庭訊確期，俟審判長酌情指定後公布云，

收容難民乞丐 昨捕五百餘人
分班實施訓練教授工藝 今後見難民即捕

京市社會局收容難民乞丐事宜，昨（六）日仍由市立救濟院，與首都警察廳，協同辦理，上午九時，該院廳派員警多人，分乘大汽車六輛，巡駛各道路內巡視，一遇難民乞丐，即實行收捕，迄至下午六時止，被收捕難民乞丐，共計五百餘人，並已分別送往收容所教養，聞所收難民乞丐老弱殘廢寡婦孤兒均有，該所爲便於教養起見，擬分成數班，實施訓練，至救濟院所擬教授工藝計畫內，分婦女孤兒壯丁及殘廢四項實施，與近日所收難民乞丐之實際情況，頗爲吻合、

京黨政機關調解 上新河圩堤糾紛
雙方意見相持終未能解決 將另商辦法

京市上新河區江心洲內、永定洲一部分，現爲洲地，一部分已被農民開墾、年來開墾部份，均受水災，本年墾民，爲防除水患計，特組織建設圩堤事務所，呈請黨政機關備案、經社會局派員調查，以該項築堤情事，尚未徵業主同意，有關產權，但揚子江水勢漸漲，農民要求築堤，又甚急迫，社會局特於昨（六）日下午二時、召集各有關係方面談話、以謀協議解決，到市黨部代表鄭榮爵，業主代表田硯甫、農民代表尤雲山、及財政局上新河區公所代表等十餘人，由鄭榮爵主席，首由農民代表報告要求業主准予築堤之理由，以保全該洲百餘農民生計，次由業主代表田硯甫、報告業主方面堅決主張、不能築堤，爲著顧防水及保護產權，雖經黨政代表、一再勸導，但雙方意見相持，終未能解決，至下午五時餘散會，聞此項問題、將由黨政雙方另商解決辦法、

展長京市鐵路 下月十五接軌
無軌電車預算經費二百萬 十年後可抵還

市鐵路展長建築工程，業由工程處依照計劃，積極進行，橋梁及土方工程、本月底可以完竣，昨據馬市長語記者，展長鐵路全部建築於七月十五日可告厥成，即與通車與江南鐵路接軌聯運，此後市內交通，當益形便利，至於爲充實本市交通以便行旅計，將籌辦無軌電車，在二十五年行政計劃內，固有此項計劃擬具，惟如何實施辦理，尚須詳加研討決定，所須經費，大致約爲二百萬，銀界頗多表示樂於投資，但均尚未有具體洽定，外傳建設銀公司、已推羅君向市府接洽投資，亦未談及，馬市長并稱、此項無軌電車，設備費預計經營十年後，可全部抵還、

簡訊

◇全市公民總調查，第一區戶籍查竣，其他各區下月底可辦竣，爲防遺漏並將予以複查、

◇米市地址三處任憑市府選擇設計會財務等組、日內開分組會議、

◇首都婦女競選會、昨招待來京婦女茶敘，聘陳璧君，張默君，爲該會顧問

◇京市人力車合作社、實行集體改進生產、新增車輛本月中旬開始營業、第一批社員業已訓練完竣

◇江甯實驗縣下月一日起，全縣實施保甲制度、刻已着手編查戶口、明年二月實驗期滿、

◇市府取締攤販售不清潔食物，函請首都警廳會銜佈告，以促市民注意、

夏令衛生運動 第三週中心工作
滅蠅滅蚊昨日結束 整理廁所下週開始

首都各界夏令衛生運動委員會，昨（六）日召集各週中心工作、計劃審查委員會，計到王祖祥等，由王祖祥主席，將夏令衛生各週中心工作計劃，修正通過、又訊，該會第二週中心工作滅蠅滅蚊運動，昨（六）日已告結束，計本週內各處廁所糞坑糞缸，共消毒七七九三次，各處已消毒池塘，共五〇五處，面積共二百六十萬平方尺，昨日下午二時，舉行第三週中心工作總檢閱，由推行部長余琪，率領團員李文備，韋光漢，李潤蒼，甘國安，古素貞，及衛生事務所技術人員二人，出發檢閱，至下午六時始完畢，第三週中心工作，整理廁所，下週即開始、

聆冷燕之鳴
落花時節春去也 溽暑初臨燕南飛
吉溌西人水手曲 特別快車載情伴

（本報特寫）杜鵑已伸長着脖子在啼着，楊花也隨着東風而像雪片似的在晴空飛舞着了，呵，落花時節春去也，

近幾月來的南京，實在是熱鬧到極點了，「復活」之後的「狄四娘」，接着是「名優之死」和「阿比西尼亞的母親」，不久之前的「薛玲仙」和「明月社」，最近，「大華」的開幕和「中旅」的公演，在這已經够狂熱的情形中、北平的「冷燕」，忽然也翩翩地飛到南京來了，無可諱言的，這羣「燕」兒給我們帶來了不少「冷」意，按：此「冷」是「清涼」之謂，非「冰冷」之意，千乞勿「歪曲」本人初旨是幸」，在這悶熱的初夏季節裏，

年青的人兒，樂一下吧、在這窒塞的生之旅程上

★ ★ ★

星期六，佳日也，恰巧又是「六六」教師節，雖然，太陽是在威逼着人們，但是，路上的行人並不「稀稀少」，尤其是風馳電駛的「卡」和「摩托」、被溶化了的柏油道，給印上一牙牙的輪齒，深深的。

到達首都大戲院的門前，是一點半鐘，但是鐵欄子已經一拉攏了，僅中間留了祇够一個人進去的地位，而鐵欄外還是有很多人在擠軋着，「冰淇淋」在

賞冷燕之飛

（吳素鴻）

熱天眞是好東西，」我覺得，擠得汗水濕透了外衣，好容易找了個座兒，正是，「爲了「冰淇淋」」汗濕衣衫襟，」

當銀幔上映出「請君登台表演」這張幻片而扭亮了電燈時，座池裏的觀衆又因爲「恐後」而「爭先」了，直待台上奏出了「前奏曲」才將靈魂收歸了軀殼，第一齣

情伴：由莉莉和渝娃兩位「藝人」演出，她倆是舞技優異，聲走玉盤，歌之舞之，眞如「情」林之「伴」，一曲既終，博得掌聲不少，筆者亦爲之歡，第二齣是

吉溌西曲：演出者爲戈金和「情伴」之一的渝娃，舞之蹈之，跳之躍之，純熟自如，成績佳妙，夫子曰「其無相當修養者可乎，」我說，是也，是也，接着是

特別快車：這是由嚴雯單獨演出的滑唱，她的嗓音很柔和，唱來非常悅耳，而「乖乖」兩字，尤覺嫵媚動聽，直使聽衆「身入蠻雨纏渺中」，最後一個「快」字是餘音繞繞，「大有可觀」（應作聽）。是

水手曲了，這套玩意兒可不輕容易要得，一步緊一步，一節急一節，當要到如黃河堤決，萬馬奔騰時，座池裏的掌聲竟震聾了兩位「藝人」的耳朵而敵住了步伐不要了，並不是賣關子，原來水手曲已經告終，這一曲的演出人兒是戈金，莉莉，接着又有莉莉和璐珈的「茱莉思卿」，璐珈，莉莉，渝娃的「吹泡泡」，還有由嚴雯單獨唱出的「離別了姑娘」，都演來非常佳妙，壓軸戲，

爵士曲的演出更見精采，由戈金，莉莉，渝娃，璐珈四「藝人」同時演出，但見得俯仰起伏，身捷足輕，左舞右蹈，足捷身輕！或左或右，忽前忽後，身手自如，動作熟練！

在妙，妙，妙，的讚揚聲中，節目單上顯出了一個「完」字，觀衆似猶有餘憾地離開了首都大戲院，

兄妹同居 母子戀愛
「雷雨」今日上演

中國旅行劇團，前呈請公演「雷雨」悲劇，戲劇審查委員會，以該劇本含有刺激性，及亂倫部份，特令該團於前（五）晨十時，在世界戲院試演，以資審查，經各審查委員審定，認爲尚無有傷風化等情，准予公演「雷雨」，爲萬家寶（筆名曹禺）所作，述兄妹互不相識後，竟相戀同居，而至懷孕，其間夾雜長子與繼母戀愛之事件，劇情緊張，一經道破，全家自殺，中國旅行團，在滬津公演，以此劇最博得社會之佳評，前在滬卡爾登戲院，連演九日，均售滿座，而該團在平二年，此劇竟遭禁演，以是未得問世，今獲准演，特定於七日在世界戲院公演、

「打漁殺家」
演來不見佳妙 觀者寥寥無幾

馬彥祥領導下之聯合劇社，自公演「打漁殺家」等劇本以來，因人材之不齊、以及佈景道具等不見佳妙，同時受中旅「茶花女」之壓制，故觀者寥寥，殊爲悽慘，幸該社有先見之明，於先一二日，已向各方廣贈優待券，尚得撐持場面，關於演員方面，程靜子白揚，都沒有特殊可觀之處，動作遲滯，發音不佳，處處表現做作，幸男演員倒有幾位尚能稱職，不然，此一場戲之演出，可謂白費矣，

天氣報告

國立中央研究院氣象研究所六月六日下午七時三十分發出天氣報告云：（一）本京未來二十四小時內天氣陰曇或有微雨，風向東及東南風力和，降水〇·二公厘（耗）最多風向東，溫度最高二九·七度，溫度最低二一·三度，（攝氏）（二）六日國內天氣：東三省晴曇，華北山東陰曇轉晴，長江流域有局部之小陣雨，東海濱陰雨，轉佳華南一帶陰曇、有雷陣，（三）六日國內未來天氣，東三省晴曇，華北山東晴曇，漸陰，長江流域陰曇，有地方性之小陣雨，東南海濱陰曇、華南帶陰曇，或有雷陣

屈臣氏汽水

美味 衛生 滋潤 解渴

可口可樂 檸檬水 沙示水 橘子水 鮮橘露 朱古力水

屈臣氏汽水公司出品

發行所 上海江西路三二七号 電話 一九四四〇

上海屈臣氏汽水南京總發行所

順昌南貨號

地址 下關大馬路 電話 四一八五八 二六六轉號

第一二分發行所 城內大行宮福沅酒莊 電話 二一〇一二轉號 唱經樓永陽茶菓號 電話 三二三九

甯波預言家 兼參奇門大六壬課 大不同 由甬來京

談相批命 揣骨 神相 飛星 北命

◆一相 金一元 一推 命一元◆

鄙人自海外歸來痛大陸之沉睡獅佇醒抱公德人主義英傑巨子之眼光靜觀時代過度佈道陸海推演相數學術保存我皇皇神州四千餘年吾業鄒珍之國粹足跡到處承蒙各界歡迎今且願將享有西歐東瀛著作板權之中西理化氣化貢獻我博古通今之同志俾交換知識共加研究致我同胞悉明斯道補救家國社會涉身處世奉上馭下順逆能知无忘克勉利益是誠所厚望焉

能知道你出身好歹能察出你營業盈虧

能決定你目下吉凶能警告你臨時機變

能辨別你妻妾美惡能預測你正偏財運

能審查你子女多少能斷定你戀愛眞僞

能判別你謀事成敗能盡告你終身結局

出門加倍號金加二寓南京新街口國際飯店一一十一號

滬童軍舉行七屆大會

（上海六日電）滬童子軍第七屆大會、六日在市中心區體育場開幕，到一百餘團六千餘人，定七日下午二時表演救災演習、九日閉幕、

社會金針

減低自來水價格　達

南京自來水之不能够普及，完全是因爲價格太貴的關係，以致所謂中下層階級的市民，大多沒有享受自來水的機會。

市府以時屆夏令，恐疫病滋生，故令飭免費供給貧民自來水，同時并減低零售價格，這樣，對於自來水的銷路，自然可以收到一部份效率。

我們爲着要使自來水普遍市民，希望市府能够步步使自來水價格減低，自然普通市民也都可以達到享受自來水的權利、疫病自然可以更加減少了。

新都大戲院

今日特殊貢獻

直接給與全球醫藥界一種最強烈的煙士比里純

藝術明星 保羅茂尼 空前傑作

保羅做了七年電影藝人祇此一部偉構

主張人道 征服輿論 剷除惡魔 抗禦死神

爲全世界人類謀幸福

萬古流芳

PAUL MUNIIN“THESTORYOFLOUIS PASTEUR”

可歌可泣 可驚可喜 波瀾起伏 亦莊亦諧

華納公司光榮出品

今日上午十時開映 座價 樓下二角 樓上四角 大明星伊麗莎白鄧娜非常傑作 柳絮飄零

首都

注意 今晨十時半特別加映「浪淘沙」早場上下一律貳角

今日（二時半，五時半，八時半）貢獻 新從南洋載譽歸來名震華北之

北平冷燕社

戈金 璐珈 渝娃 莉莉 嚴雯

登台表演

（一）前奏曲（二）情伴（三）茱莉思卿（四）特別快車（五）離別了姑娘（六）吹泡泡

★

同時重映國產歌舞珍品

國色天香

但杜宇導演（優待觀衆價目照舊）（上海影片公司出品）

但二春·白虹領銜主演

盛會難再望勿錯過

教部擬訂 中小學教員進修辦法

小學教師暑講習會各省市舉辦 中學及職校在京滬設置進修班

教育部對於中小學教員之進修、往年均於暑假內、督促辦理、最近蔣院長指示、以師資之改善、應認為今後教育行政之一主要工作、迭經該部詳為規劃、決定標本並施、其治本之法、為嚴促中等以上學校、依照規定之特種教育方案、加緊精神訓練、與其他基本訓練、以資造就、治標之法、在對於現時任教人員、特加補充訓練、使獲得進修之途徑、與補習之機關、而實施此項訓練有可由中央直接辦理者、有因受訓人數衆多、或須利用各地優良大學之科學設備與人材、由各省市分別舉辦者、茲聞教育部業已決定下列各項實施辦法、

小學教員暑期講習

（一）令飭各省市舉辦小學教員暑期講習會、由各省市自本年度起、逐年乘學校暑假之便、依照本省地方情形、分期舉辦小學教員暑期講習會、或委託師範學校代辦、或責成當地主管教育行政機關主辦、務於嗣後三年內、能使所屬各小學教員、均有參加一次以上之講習機會、

中學師資設進修班

（二）令飭各省市教育廳局、會同教部指定之各地優良大學、辦理中等學校師資進修班、計分算學、理科、歷史、地理、英語等科、由各省市廳局、擬定全省市中等學校、各科教員分年輪流進修辦法、以期於三年內、使中等學校全體各科教員、至少有一次參加之機會、其指定之大學、國立者為中央、北平、清華、北平師範、武漢、中山、浙江、交通、山東、四川等、省立者為廣西、湖南等、私立者為金陵、華中、大同、滬江、廈門等、

農校講習在京舉行

（三）農業職業學校教員、暑期講習會、由教育部會同中央農業實驗所、中央大學農學院、金陵大學農學院、等共同籌備、分為農藝、（作物）蠶桑兩組、講師均為國內外農業專家、由各省市公私立農業職業學校、每校選派專任教員一人至二人、參加講習、予以改進農業教學之知識技能、講習期間五星期、講習地點定中央大學、

短小民教另訂辦法

（四）工業職業學校、教員暑期講習會、由教部利用上海私立雷氏德工藝專科學校之設備人材委託辦理、分為機械、土木、應用化學三組、由各省市公私立工業職業學校、每校選派一人至二人、參加講習、予以改進工業教學之知識技能、講習時期、十五天以上、四項均已由該部通令施行、此外關於短期小學之師資訓練、及民衆教育幹部人員訓練、亦正擬具辦法次第實行、

世運國術選手 定期在京表演

地點在青年會節目已排定 聆訓後如期出國滬行作罷

參加本屆世界運動大會國術選手、自來京後、連日由總領隊郝銘指導訓練、據郝氏語記者云、本隊各選手每日均分別練習、預備兩星期訓練完畢、然後即聆蔣院長訓話、日期未接到通知、約二十日左右、並無赴滬之準備、待籃球田徑各隊抵京、即如期放洋、本隊選手服裝、業經製定、每人兩套、共約三百元、完全國產綢料、本月十三日下午八時、青年會會員大會、邀本隊作出國前之表演、（節目錄後）至參加大會表演之節目、待到柏林向大會報到後、再行決定、茲錄該隊在京表演節目如次、

表演節目

（一）總領隊郝銘致詞、（二）傅淑雲連環鞭、（三）張汝鼎雙刀、（四）金石生少摩拳、（五）翟漣沅四路查拳、（六）寇運興小梅花拳、（七）劉玉華龍行處、（八）翟漣沅鄭懷賢雙刀槍、（九）張文廣溫敬銘空手進槍、（十）寇運興春秋刀、（十一）鄭懷賢飛刀、

又訊、河南省立國術館長陳泮嶺、為慰勉該省參加世運國術選手、劉玉華等、昨（六日）特由汴趕來南京、當赴中央國術館一一慰問、

科學研究注重實際問題

教育部轉令各校院知照

中央研究院評議會、以我國科學研究、應特別注重於國家及社會實際急需之問題、爰於日前根據該會第二次年會所議決之原則數項、其間除該會自身應進行之工作外、所望於各級政府及學術機關之合作與互助者、計有四項、通函各級政府及學術機關查照辦理、茲悉教育部接得該項通函後、昨（六）日已轉令各省市教育廳局及直轄各校院知照、

兒童畫展昨在滬揭幕 小小畫家對客揮毫

兒童年齡自四歲至十五歲 題材以風景為最多

全國兒童節實施委員會主辦的全國兒童繪畫展覽會、經過了六個月的籌備、現告竣事、昨日上午九時在市中心區體育場舉行開幕典禮、吳市長夫人馬鳳岐女士剪綵、市公安局樂隊奏樂、該會收到各單位的作品很多、經過審查時的淘汰、現在展覽的祇有一萬二千幅、依各省市為陳列的單位、每單位陳列作品的多少並不等、東四省的作品最少、遼吉黑熱四單位總數不到五十幅、

繪畫表演

第一日表演繪畫的兒童是、時代小學金秀菊、丁長根、朱祖焯、朱祖炘、道中附小、何五珠、張慧珠、鄭愛娟、錢遠才、漢口江蘇旅漢小學、石錦虎、和安小學王長根、丁浩金、許清才、虞天瑞、謝潤卿、黃裳麗、比德小學汪佩虎、廣明小學馮之洪、自由參加兒童是、黎鑑、金乃甘、每組表演有評判員三人、所有表演的作品、另闢展覽室陳列、

作品題材

全部陳列品的題材、以風景畫為最多、幾乎佔着總數的百分之四十以上、可見兒童愛好自然的心理比成人為強、其次是人物、再次為靜物、動物和其他題材比較為最少、繪畫的種類、以臘筆畫最多、也佔到總數百分之四十以上、水彩畫又次之、毛筆畫最少、兒童喜歡用臘筆的原故、大概是因為她的使用方法很簡單、而色澤很鮮艷、畫上後又易於揩抹吧、

兒童年齡

作品的作人年齡從四歲到十五歲都是幼稚生、正是幼稚生到初中的程度、有、依學齡來講、年齡最多的兒童是十四十二、六歲等三種、每種都在六百人以上、四歲五歲的最少、不到兩百人、十歲到十一歲的都在五百上下、十三歲的有六百多人、十五歲的不到五百人、

作品的審查、視地方而有嚴寬的不同、並不都限於一定的標準、選擇的標準、只好低一點、淘汰得最厲害的、要算上海市、九千件作品之中、選上的不到二千五百幅、江蘇也淘汰去了五分之四、浙江淘汰去了五分之二、

職員題名

該會的職員是、會長蔣院長、副會長孔祥熙、王世杰、蔣作賓、吳鼎昌、吳鐵城、常務主席潘公展、常務陳鶴琴、陳鐵生、馬公愚、鄔建白、總務股長胡叔異、徵編股長錢弗公、評判股長鄭克昌、陳列股長孫詠沂、鄒傳伯良、交際股長陳仲帆、糾察股長周望鶴、交通總指揮張登義、秩序總指揮袁增盛、評判委員王琪、王濟遠、朱蘇典、吳仲因、汪亞塵、何明齋、畢峻、林風眠、宗亮寰、胡叔異、俞子夷、俞寄凡、施翀鵬、徐悲鴻、唐冠玉、姜丹書、馬公愚、陳樹人、陳抱一、張鶴琴、陳選善、張道藩、張肩蓀、傅雷、董任堅、鄭克昌、潘公展、潘玉良、鄭曉滄、劉海粟、豐子愷、顧樹森、佈置設計委員傅伯良、潘公望、鄭午波、朱九松、施文彬、鄭克定等、文化各界領袖贊助人、黨政、

各界贈品

此次工商界贈送各獎品的、十分豐富、其他熱心贊助者、如美亞織綢廠、捐贈全部佈置國綢、中華藝術公司美術用品社、捐贈表演用具、馬利工藝廠、捐贈全部佈置油漆、表演顏料、及廣告油漆、兒童文藝社、捐贈小學到初中一萬冊、兒童晨報贈送特刊、每冊、會場指南定今日出版、售洋五分、

呂吳劉三氏 繪畫雕塑合展

今起在中大展覽一星期

中央大學西洋畫教授呂斯伯、吳作人、劉開渠等、以兩年來精心作品、定於今（七）日起、在中央大學圖書館、舉行繪畫雕塑合展一星期、至十二日閉幕、昨（六）午四時、特柬請藝術、新聞各界、作一度預展、畫品計呂氏五十五件、吳氏五十件、及劉氏石膏雕塑十件、呂氏係法國留學生、畫以古典派為基礎、作風與吳作人同軌轍、均極深刻而柔美、呂氏作品中、第十號為一吉甫塞婦人之油畫、以極雄豪之筆致、將流浪民之體格、面容、及個性、繪寫無遺、雖未標題、但望而瞭解其深刻意味、吳氏有巨作兩幅、一為九十號「哥薩克兵」、筆調雄渾、得哥薩克人之豪悍特性、堪稱傳神之作、一為七尺之油畫、寫船夫之掙紮、及緊張情緒、極為得體、小品如「猶太少年」、「祖母」等、素描均足顯示其古典派之纖美風格、今（七）晨自九時起、公展至晚七時、

各地慶祝教師節

京市男女教師千餘 昨在五洲公園聯歡

昨日為教師節、兒童教育社南京分社、與京市小學校長會兩團體發起聯歡、事前推馬客談徐子長擔任籌備、午後二時、各校參加男女教師、齊着制服、集合五洲公園翠洲茶社、二時半、由主席團馬客談等領導開會、首由主席馬客談報告籌備經過、並謂本日是六月六日定為教師節、大家散處各校、終年辛苦、藉此一日、可以聯絡感情、再推廣說、節就是含氣節的意義、我輩當用有氣節的精神、樹立兒童人格的基礎、再推廣說、亦含有團結的意義、次由市長代表楊克天訓話、次由京市小學校長會常務理事徐子長等演說、最後有雨花路小學兒童遍贈長生果一袋、祝福各老師康樂無疆、情況至為熱烈云、（上海六日電）滬大中小學校長教職員、六日下午三時、聯合舉行慶祝教師節大會、到數百人、市長吳鐵城代表及教育局長潘公展、均有訓詞、（長沙五日電）湘教育界、全體教職員、定六日假青年會舉行教育節慶祝會、

留英同學會 歡迎李四光

首都留英同學會、為歡迎會員李四光鄭天錫自英回國、特於前（五）日下午五時、假中央日報社大禮堂、舉行茶會、到有羅家倫、陳劍脩、黃建中、顧樹森、程中行、等四十餘人、李四光因事赴皖、未及參加、鄭天錫準時出席、首由會長石瑛致歡迎詞、繼由鄭天錫講述我國古物在倫敦舉行藝展經過、末由程中行報告會務、並希望於本月底或下月初、請李四光作學術講演、至七時許盡歡而散、

昇平橋小學 新校舍落成

上午舉行儀式 下午有遊藝會

京市立昇平橋小學新校舍建築、已於上月底竣工、該校定於今晨九時、柬請各機關學校團體代表參加舉行落成典禮、同時、並檢閱共進團童子軍、及成績展覽、下午六時舉行遊藝會、歡迎來賓參觀云、

教部重視 湘省苗教

交特種教育會辦理

湖南教育廳、以省境內苗民佔數甚夥、因未受同等教育、致知識簡陋、亟應設法施以教養、使之開化、爰擬具改革苗民教育計劃、呈請教育部、撥給經費三萬元、以利進行、並派該廳長朱經農、督行政專員余範傳、來京、會商主管部長、面為商承、據悉該部對苗民教育極為注重、業已交由特種教育委員會辦理、

浦口將辦 育才中學

去夏廖壽潛君、感於浦口小學畢業生、失學者甚夥、實有創辦中學之必要、乃贊助一補習學校、以為基礎、距意籌備方見端倪、而廖君竟以游泳溺於長江、幸浦地熱心社會教育之張道生馬機良等、亦感覺浦地急需有此學校、遂由廖君家屬暨商、在浦口下碼頭建築校舍數椽、聘請浩學人為校長、於去年十月、正式成立育才補習學校、並已呈准社會局登記、該校管理極嚴、教學認真、遠處學生、來此就學者、不乏其人、現悉不久、即將育才中學籌備處產生、加聘浦口各界名流、為負責籌備人、俾便早日實現該中學之成立云、

西北文物展 展期舉行

出品一千八百餘件

西北文物展覽會、經長時期之籌備、業已就緒、本定十日在國貨陳列館舉行開幕、茲為擴大舉行起見、需時較久、且經費亦須妥籌充足、始能決定、因之原定日期、決予展限、所有征集之出品、已分別整理中、共一千三百三十三件、計分八類、一、石印、二、物產、三、宗教、四、風俗、五、古物、六、幣制、七、圖書、八、補目、凡隨後送到、悉列入補目類、攝影出品頗多、尤以中委邵元冲所作者最多、有軒轅黃帝廟、黃帝陵橋山龍馭碑、橋山黃帝手植柏、楊妃池、均為珍貴、一俟經費籌齊、即行開幕、將來是否運滬展覽、則視經費而定、

中法教基金會 中代表團

在京舉行會議

中法教育基金委員會中國代表團、前（五）日上午九時、假本京珠江路地質調查所、舉行第二十九次會議、出席翁文灝、李煜瀛、陳劍脩、羅家倫、主席翁文灝、討論（一）修正代表團章程、抽定代表任期、決定留法公費生額、為十名至十六名、

書報介紹

戰後各國新憲法研究

南京正中書局最近出版之「戰後各國新憲法之研究」、係儲玉坤氏之傑作、該書從各國政治背境中、分析各國新憲法精神之所在、使以讀後對於該國憲法、何以有如此修正之原因、及其要點、可以完全明白、茲當我國憲草完成之際、本書實為國人所必讀、全書除德國憲法、義大利憲法、奧大利憲法、波蘭憲法、蘇聯憲法等各列專章論述外、對於我國憲法草案、論述至詳、並追溯其史的過程、並分析其特質、出版後銷路甚廣、實價五角、各埠書店均有出售、

首都普考 科目大致決定

廿五年首都普通考試、經考選委員會派定籌備委員負責籌劃、將於暑假後舉行、考試科目現已大致決定、為普通行政人員、教育行政人員、會計審計人員、統計人員、外交行政人員及使領館職員、監獄官、監察行政人員、衛生行政人員等數類、其中監察行政人員考試、係初次舉行、俟全部決定呈准考試院後、約在下月間正式公告云、

教育談片

兒童書展開幕

這次的全國兒童書畫展覽會、在滬舉行、規模的宏大、雖不敢說是絕後、但却可以說得上是空前、留心兒童教育的人們、假如能對於這巨量的兒童作品、悉心加以體驗與考察、然後再加以綜合與分析的研究和探討、我想、對於兒童們心理上活動的狀態是怎樣？色澤與年齡有着怎樣的關係？他們對於自然、動物、靜物：等等表現的方法是怎樣？與成人有何不同？他們所具有的藝術上最需要的「想像力」又發展了怎樣的境地？這許多問題、都可以得到一個具體的結論。這不僅於兒童藝術教育不含有着極大的價值、而於整個的兒童教育上、也共有着無限的意義。

廣東醫院 特設專門戒烟部

敝院採用英國最新發明之方法香港印度各大醫院均以此法戒除、戒時全無痛苦、澈底斷癮血液、尿液、絕無毒質留存、如在他處會戒未清者、在本院戒後、經醫事化學檢驗無毒、發給證明書保障。本院向為社會服務有年、稍有薄譽、絕不作虛偽宣傳、各界人仕、尚祈明察是幸、此佈、

住院包戒等級
（一）普通收費四十元
（二）頭等收費七十元
（三）優等收費一百元
（四）特等收費一百五十元
（注意）無論烟癮大小一律包戒住院看護注射醫藥等費一概在內十天內澈底斷根永不復吸（戒煙詳細簡章函索即寄）

特效療法
白濁 花柳 急性三日 慢性七日 澈底見效
性病 陽萎
（院址）總院中山東路電話二二七八三 分院中華路電話五二七〇四

「新式冷氣設備院內四季皆春」
大華大戲院
地址：中正路四十五號　電話：二二二三三　二二二三四
時間：二時半　五時半　八時半　上午　開始售票
今天日夜開映
哈台　勞萊

一年一度嘻天嘻地滑稽長片
從軍樂
LAUREL AND HARDY IN "BONNIF SCOTLAND"
傻勞萊計設蜜蜂陣
肥哈台躲債假生病
大胖子一嘘乾河水
小瘦猴空手奏風琴
老搭當掃地學跳舞
兩戇漢幾成風流鬼
不日開映
耗費二百萬一九三六年度第一巨製
叛艦喋血記
一七八七年驚天動地大事演成一九三六年之藝林奇蹟

今天早場　價目　樓下二角・樓上四角
化身姑娘
藝華公司有聲對白鉅片
莫失最後機會
國民大戲院
今天下午獻映
注意　改訂日場價目　樓下三角　樓上四角　夜場樓下四角　樓上五角六角

「小婦人」主角
凱絲琳赫本傑作
約翰裴爾　愛倫海爾　合演
英國白利爵士垂名千古哀豔警世巨著
無疑地為今日本京最有價值之影片！
小牧師
"The Little Ministev"
超於一切慘於一切有權威作
不是說教，却寫性愛是本能的需求，足以爆炸一切宗教，與禮法的障壘！

人間味

人間味每逢星期三、星期五、星期日刊出 17

勸阿國皇帝 到日內瓦去演戲

劇本可用顯克微支的酋長

劍

阿皇塞拉西到了倫敦，還是滿口「信賴國聯」，「信賴大不列顛帝國的正義精神」，這自然是對的。阿皇現在有一個最聰明的主意，便是恭維國聯和英國不去口，越是這樣，越令他們的擔負無法減輕。

可是他給與英國及國聯的「煩惱」，也只可如此而已，過此則有被他們率性扔掉的危險。所以阿皇宣傳，要到日內瓦去，親與各國接洽「擁護盟約」問題，這件事，做得頗欠一點智慧，我主張他應該考慮一下。

不過阿皇可以向國聯秘書處爲「合法之請求」，要求借用國聯大會場唱一天戲，請各國代表連意大利的文明代表一齊在內，都來參觀。劇本用顯克微支的「酋長」，塞拉西就做酋長，他描寫一個失去了國土的紅人，準備向奪取他土地的「白種强盜」算賬，塞拉西的表情，是一定能「聲容並茂」的。

這部「酋長」，是什麼情節呢？記如下：「白人屠盡了羚羊河的黑蛇土人，占有其村地，而加以文明的建設，十五年後，有土人中之唯一的遺留者，酋長之子跑到這里來演戲，悲歌慷慨地，說明他們這一民族是怎樣被白人於半夜里襲殺了的，他猙獰着古銅色的醜臉，宣言要爲祖宗復仇，以石油焚燒這一村鎮。在場看戲的白人都驚呆了。結果却是馬戲班做好了的圈套，酋長之子趁觀客們感情極度緊張的時候，忽然捧了錫盤向大家求起賞來，他說道：你們有什麼賞賜黑蛇遺民的呢？於是大批金幣紛紛擲到他身邊。」

塞拉西裝着那剩下的唯一酋長，臉，彷彿是紫銅雕成的月有寒光，全身武裝，腰間插着一把斧和一把挖顱骨的刀，他站在場中，發一聲「戰叫」，他唱紅人的戰歌，訴說他要向白人復仇的憤恨，他大聲叫道：「全民族中，只剩一個小兒，他弱且小，但他已誓於地靈，他要報仇，他要見白人男女小兒的屍體，他要見火與血。」

這樣的表情，一定能掀起在場觀劇的白種代表（連意大利的阿羅錫在內）的驚叫，最後，只要塞拉西在適當的時候，跪在台上，拿起金盤來，向那些高冠峨峨的名公貴人，說一句：「你們有什麼賞賜阿比西尼亞皇帝的呢？」

我想，一百五十萬金佛郎到二百五十萬金佛郎的投贈，是不成什麼問題的，也許義大利一國便肯出個一百五十萬佛郎，也未可知。

阿皇現在除了利用國聯，在不妨害文明國尊嚴的條件之下，弄幾個錢，讓那些高等白人的心理上取得一個「贖罪」的機會外，還有什麼其他的辦法？你說！你說！

牛首集

胡俊（翔冬）

八月十四夜同帆原入牛首越（三日）渡江遊獲兒磯明日泊烈山阻風遂宿野人家

老人逢佳節，羞博兒女歡。夜半抽身去，尋我夢中山。穿市衆喧死，天地唯狗曾。隱隱白雲梯，先登勝拜官。（白雲梯，普覺寺前階名，凡百有八級。）寺僧怪客早，一粥餡喜餐。破睡塔挂月，譬彼爛銀盤。留命儻關渠，照照左脅瘢。（五月十一夜，醉墜懸崖下，幾死）措大一破例，祀以搖果酸。鐙夜影已瘦，攢眉不欲觀。一舸狎鳧鷗，日曬秋江寒。若磯如琢成，給衍黃流間。濯足老魚跳，星月散一盆。清晨望烈山，煙際迎妖鬟。風伯欲嚇誰，縮地一髮難。昔聞誠齋翁，慈湖過開顏。（楊萬里過烈山詩，慈湖解纜已開顏）。翁老愈倔强，文章其一端。侂胄炙手熱，記不得南園，可憐社稷臣，孤憤到蓋棺。入港盧琵琶，村店鬧處閒。酒酣噤傭保，新句顯壞門。雨了雞喔咿，高枕堆孱魂。

七月晦日牛首山房坐雨戲成小詩寄仲莫（癸亥）

山頭松樹風，扇雨起煙浪。寺樓如小舟，汎汎景江上。塔卽是釣磯，鳥變游魚相。詩公赤脚來，一和欸乃唱。

賦得意氣龍堆馬上兒送胡仁之滬

白面黑貂裘，寶刀繞指柔。殺人胡鬼笑，飲馬胡天秋。上舍黃金重，侯門一飯羞。君過春申浦，爲問不平流。

禪敷上人約同牛首山寺過除夜以閒盜信未果是夜雨寒不成寐棖觸舊遊愴然有作（丁卯）

蒙衾聽爆竹，歲歲益悲辛。師友孤心碧，（一山師子欽墓皆在牛首）兵戈大盜仁。雙峯應負走。諸佛幸能貧。雨了晨雞動，聞根弟一新。

雷雨在京 竟能演出

拜

「雷雨」一劇以受知於日文豪秋田雨雀而益飲香名，顧東京留學生，去年演是劇時，蔣大使阻之。蔣大使篤信扶乩，其思想宜與宸良不謀而合。今「雷雨」在京受審查已獲通過矣。不能演於東京北平者，果能上演於南京，於此可覘「劇審」當局之識見。

電影小談

謝楚青

保爾茂尼在「萬古流芳」中，去科學家巴士特，是頗爲成功的，若分別言之，則其「聲浪表情」，更過於「面部表情」，此片若爲「無

貧血病

上海最近死了一個銀行家，這事並不足奇，可是這個銀行家的死，是死在一種「貧血病」上，則似乎大奇。詼諧地說，銀行家的血也會貧嗎？天下會有患貧血病的吸血蟲嗎？人都在這樣想，總應該是一種血分過亢或脂肪太多的病，貧血病這個名詞，和銀行家三個字聯在一起，便有點不大調和，是不是？

而不知「貧血病」，正是中國現時金融社會的一般現象，銀行家死於貧血病，還不算最「奇」，銀行家所託命的銀行，誰不是被這種惡疾糾纏着呢？（醫生投稿）

……壁」成績必不能如此。有人發奇論，說「頓婦」的結局，那位女士如果竟隨着流冰而去，豈不更動人？但還是「大團圓式」的美國影片精神」所不能容許的。

◆凱絲琳赫本的表情深刻，是一般軟線條的明星所不如的。有人說她的面孔，是一付原始人類的求愛的面相，蓋喻其線條之粗也，彼雖不美，她的戲我可愛看。

婦女界——「生不逢辰」

滅燭

首都職業婦女界爲競選國民大會代表，昨向中央請願增加人數及比例數，未得具體結果。時值今日，男女欲求真正平等，事實亦正不易。一般政治機關之女職員，亦祇附麗男性腕下作點綴而已。去今八十年前，南京婦女嘗一度抬頭，居高位，作丞相尚書將軍指揮。撫今追昔，婦女界應有生不逢辰之歎。於此可證明「回廚房去」「回床鋪去」之倒車思想，實較八十年前猶退化耳。查太平天國之女官，有軍師四人，丞相六人，副丞相六人，殿前繡錦指揮二百四十人，繡錦將軍二百人，繡錦總制一百二十人，繡錦監軍一百六十人，殿前女檢點三十六人，殿前女指揮七十二人，將軍一百人。東西南北翼王殿，各有吏戶禮兵刑工六部尚書，承宣僕射，左右掌門，引讚，大旗手，典興，典樂，典刑等官職，左右參護，典馬，典彩，吁嗟闕分，南京彼時之婦女也。

湖海漫談

惘

▽日旗

馮玉祥任北政府陸軍檢閱使時，駐兵南苑。軍容甚盛。有日本武官數人，以日使介，欲往參觀。馮命張之江等招待之。各營均懸萬國旗，獨缺日本者，日武官不懌，返北京後，復往謁馮，提出質問。馮曰：此係購自商店者。近各商店不知何故，均不預備貴國旗幟，深滋抱歉。日武官乃以之電告東京。越數日，其武官亦以本國政府名義，邀馮赴日閱兵。馮謝之曰：鄙人深信將來必有親至貴國之一日，目下尚非其時云云。時以爲語中有刺。

▽帝王思想

武昌光復以後，黎元洪以私人名義，祭告天地，設壇行禮，並酒留中，一遵古制，黎服軍裝跪壇下，獻香獻酒，且喃喃讀祝，後爲民立報所譏，以爲不脫帝王思想。

▽玉璽

中山先生在粵鑄璽，初覓佳玉不得，將以金材代之，後有獻老坑玉質者，絕佳。中山乃命粵之著名玉匠陸渥琛之許以工費八千金。陸之技能，在南方稱最，中山令於大元帥府中闢一室，俾陸工作。而以祕書連璧海任監視之職，連蓋亦金石內行也。璽文曰：「中華民國之璽」，高二寸七分，廣二寸六分。

▽民報紀年

在革命史上最有聲色之「民報」，三十年前出版於東京，發行人標明爲張繼，印刷人爲日人末永節，紀年分四種，一爲「中國開國紀元」，一爲「西歷」，一爲「日歷」，又一始爲「清歷」。

▽蔡元培可爲總統

國民黨未改組以前，北京之軍閥政府，光談甚能。唐少川發表政見，鼓吹「名流」總統，謂蔡孑民嚴範孫均可，而蔡氏尚嫌隸國民黨籍，不若嚴氏之一空依傍，卓然有以自立云云。時中山先生猶未逝世，或詰唐，「總統人選」，何以漏中山？唐語塞。

▽吳子玉打油詩

吳子玉詩才如何，世所共知，當其全盛時，詩幕如林，然偶出作品，依然不堪一讀。某君告我以一絕云：時來到處人親敬，運退逢場亦不歡，軍界人才帳下狗，民國法典鏡中天。或一時打油之作耳。

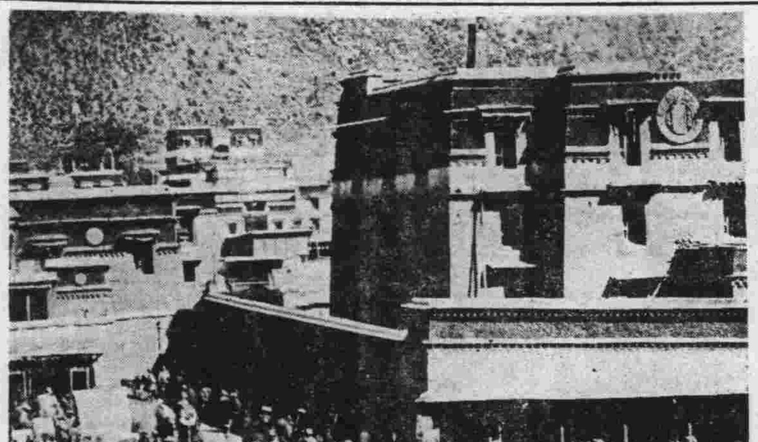

青海之朝市（恨水暗刊）

聖湖一勺

江馬

聖湖之春，儀態萬方，欲以三數語，擒取其特徵，非易事也。惟宸石公語曰：「山色如蛾，花光似頰，溫風如酒，波紋如綾」，道出其境妙，更移他處不得。西湖二塔，雷峯如老衲，保俶如美人，此喻爲衆所習知者。惟李流芳詩曰，「雷峯倚天如醉翁，」喻雷峯爲醉翁，神氣絕妙。八年前遊西湖者，當能憶其「老子婆娑」之致。

王陸一之親筆詩稿

雪宛園中客

——專開梁寒操之玩笑者

王陸一之風趣，世固知之矣。其人工爲諧詩，各報所刊甚多。近於其齋頭，得舊作諧詩兩首，蓋專開梁寒操之玩笑者也。因投「人間味」製版布之：

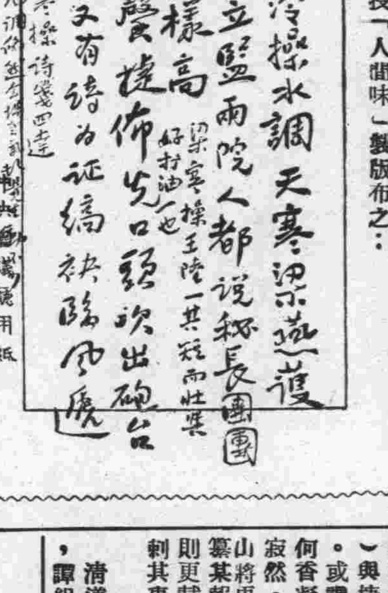

▽廖家山

某年，值廖仲愷被刺日，京中爲舉行紀念會，有人主移祭廖氏於京郊，使得傍依總理。言靈谷寺（時組庵尚未歿）與棲霞山者，意不一。或謂當央之於廖夫人何香凝女士，顧不久即寂然。當時日報傳棲霞山將更名廖家山，愚時纂某報，即揭出之。他報則更載廖家山竹枝詞以刺其事，然實未確也。

▽祭清道人

清道人葬京之牛首山，譚組庵等曾往祭之，主容十一人，一席之費，達二百金。其地故屬江甯，自縣宰至保甲，四十里內聞訊齊出動，兵甲相望，縣宰某復足恭而前，周旋備至。組庵不勝其擾，當夕即返。

▽刺吳祿貞

吳祿貞在石家莊被刺，民黨謂係許稚雲主謀，按許稚雲名秉琦，曾任閩浙總督之許應騤之子也。清季任陸軍部丞參，民國建元後，遁居天津，以咯血死。

「諾那佛」的下落

？？已陷賊中？？

諾那呼圖克圖，是所謂紅教的領袖，會在南京住過很長的時間，信仰他的人甚多。

早些時候，因爲赤匪犯康，中央派他回西康去宣慰，他爲了爭取政權問題，和劉文輝大起衝突，劉文輝竟派隊把他的衞隊繳械，兩個人互電攻訐，一直沒有解決。

最近看到大公報的成都通訊，竟說諾那佛已被土司縛獻與赤匪了，這件事，不知確不確？大公報是不至於造謠的，佛弟子得了這個消息，將何以援救其師呢？（上圖爲諾那的小像）

舊日象坊橋之一大滑稽

孤血

今之北平象坊橋，與象來街，卽有清馴象所之遺也。關於清季緬甸貢象，其沿革另有記者，今不記。所欲記者，卽「象神」也。

象在所中，往往因待遇之不堪而咆哮。（象本食祿，當以冬春雪子爲俸，而象奴剝削之，則以黑丁糙米，易冬春去，且以草薦畏祀之。又因象皮堅挺，每到騎時，則以銛利之鈎竿洞拄象耳然後超乘之，常至血色淋然。此外其虐象者，亦無法制之，則往往篇所謂象神者復無微不至。）象奴除走避外，據熟諳其事者云：街一頗首象，軛俯首戢鼻，帖然不復猖獗，每試皆然。

「象神」者，象奴皆謂之城隍。顧城隍之服制，則與一般迥殊，冠冕旒，衣火龍山藻之衣，執圭端拱，儼然古之帝王。以言城隍，品秩皆覺不倫。而有知其底蘊者，則謂乃帝舜也。以其曾有象耕於田，號泣於旻天之事，故謂歿爲馴象所之神。夫以舜之聖言則爲帝，以舜之品言則爲聖，而人人象所，且謂秩爲城隍，斯亦褻之甚矣。滿庭固常以「我國家稽古右文，邁越千古」爲牛皮法螺者，乃有此事。馴象所隸于鑾衞。若謂官方不知，其誰信之？（反正是神話，但可視爲滑稽而已）

今此廟移于北平宣武門內抄手胡同，普通即謂之城隍廟矣，書以此爲談奉明掌故者之一助。

舜 竟成馴象之神

關於歌妓楊翠喜的大彈劾案

（三）左袒段芝貴的一個覆奏

鈴語

載灃向來顢頇，敬畏奕劻，有如師保，而孫家鼐却是一個老奸巨猾的官僚。何況那時又是親貴秉政的局面，兩人澈查的結果，不用說，是左袒段芝貴的了。他們那時會銜的覆奏全文的措詞是這樣的：

「臣載灃臣孫家鼐跪奏，爲遵旨查辦事件，據實恭摺覆陳，仰祈聖鑒事：竊於三月二十九日軍機處片交，本日內閣奉上諭：御史趙啓霖奏新設疆臣貪緣親貴，物議沸騰，據實糾參一摺，據稱段芝貴貪緣迎合，有以歌妓獻於載振等語，有無其事，均應澈查：著派醇親王載灃大學士孫家鼐確切查明，務期水落石出，據實覆奏。欽此。欽遵。臣等奉到諭旨，次日卽商同辦理，派委正紅旗滿洲印務參領恩志，內閣侍讀潤昌，前往天津詳細訪查。現據該員等稟稱，到津後卽訪歌妓楊翠喜一事，時天津人皆言楊翠喜爲王益孫買去，當卽面詢王益孫，稱名王錫瑛，係兵部候補郎中，於二月初十間，在天津榮街，買楊李氏養女名翠喜爲使女，價三千五百元，並立有字證。再三究問，據王錫瑛稱楊翠喜現在家內服役。又據楊翠喜稱，先在天仙茶園唱戲，於二月初間經過付人梁二與身父母說允，將身賣與王益孫名王錫瑛充當使女。復訊楊翠喜之父母，並過付人梁二等稱伊養女楊翠喜，實在于益孫名于錫瑛家內現充使女等語。（中略）據該員稟覆前來，臣等卽將案內要證王益孫名王錫瑛，楊翠喜之父母，王竹林名王賢賓，并保證商會協理甯世福，商鄭金鼎等，提傳來京面訊，各有所供與該員等所查相符，均無異詞。所有臣等查明據實覆陳緣由，理合恭摺具奏，伏乞皇太后皇上聖鑒訓示。再臣等現將王益孫名錫瑛等親供各甘結及日等項共十七件，咨送軍機處備查，合併聲明，謹奏。奉旨，欽此。」

根據這一個覆奏，滿清政府便於四月初五日發出了如下的一道「上諭」：

「前據御史趙啓霖奏參新設疆臣貪緣親貴一摺，當經派令醇親王載灃大學士孫家鼐確實查明具奏，茲據奏稱：派員前往天津詳細訪查，現在家內服役，王端林卽賢賓，充商務局總辦，與段芝貴并無往來，實無措款十萬金之事，調查帳簿，亦無此款，均各取具親供甘結等語。該御史於親貴重臣，名節所關，並不詳加訪查，輒以無根據之詞，率行入奏，任意汙衊，實屬咎有應得：趙啓霖著卽行革職，以示懲儆。朝廷賞罰一秉大公，現當時事多艱，方冀博採讜言，以通壅蔽，凡有言責諸臣，於用人行政之得失，國計民生之利病，皆當剴切直陳，但不得據拾浮詞，淆亂觀聽，致開結黨傾陷之漸。嗣後如有挾私參劾，肆意誣罔者，一經查出，定予從重懲辦。欽此。」

於是這一個轟轟烈烈的大參案，給載灃等輕描淡寫的幾句話一洗刷，反弄到原告的趙啓霖，革職大吉。

首都信譽最著 牌子最老 唯一偉大 花色最多 定價最廉 鐘表行
中央「經售」精美鐘表：唱機唱片：
亨達利
兼聘技師精工修理準確保用
地址 亨達利 黑廊街經售處 電話（二五一八二）（二三四四）
址 中央 太平路 話（二二一四九三）

長 扁支
萬壽牌香煙
萬煙之王
每包
中國華美煙公司出品

黑廊街 亨得利 鐘表眼鏡 行
拆屋遷移啓事
本行因拆屋讓路關係現遷移中華路二二三號（卽府東街瑞豐和綢布莊對面）暫行營業一切照常如蒙各界賜顧請移玉該處
電話五一四五二一號

生殖器病自療法
凡患腎部虛弱則發育未全陽萎不舉遺精滑精見色早洩精關不固等症則人生乏趣子嗣絕望動輒悲悶若購用市售內服劣藥等以冀全愈是無異隔靴搔癢功效難期茲有外用特效聖劑
大力精 PERILIN PASTE 係德國醫科大學性病學校教授長雞惠森博士臨床實驗讚譽乃始敢發售以救濟斯病者患者祇須搽用少許立卽揮發化學作用能使荷蒙旺盛血流通暢專治上列各症莫不藥到病除恢復健壯性能逾非挂羊頭賣狗肉之庸藥所可比凡已經爲藥無效者請火速購用免誤時機原價二元特價一元五角函購郵費二角
南京市政府前廣生大藥房總經理
代售處 中山路大行宮兄弟藥房 太平路花牌樓金陵藥房 北門橋魚市街東南藥房 建康路承恩寺仁濟藥房

花甲老人 善決窮通 現寓洪武路北五十八號